



**PROGETTO PER LA REALIZZAZIONE DI UNA RETE LOCALE IN
CONVENZIONE CONSIP**

ISTITUTO COMPRENSIVO “ DANTE ALIGHIERI” ANGERA (VA)

**SEDE Plesso Secondaria 1° Grado ANGERA
SEDE Plesso Primaria Angera
SEDE Plesso Primaria Taino**

PROGETTO PRELIMINARE

16NO2355PP

REDATTO: (Autore)	I-PS/NO.SDS	Zanesi Luciano
APPROVATO: (Proprietario)	I-PS/NO.SDS	Zanesi Luciano
LISTA DI DISTRIBUZIONE:	I/NO.PALL	Oliviero Saviato

**Istituto Comprensivo “Dante
Alighieri “ di Angera (VA)**

**Gruppo Gestione
Convenzioni**

DESCRIZIONE ALLEGATI: **Nell'indice**

INDICE

1.	Registrazione modifiche documento	3
2.	Sommario	4
3.	Riferimenti della Convenzione	5
4.	Premessa	6
5.	Soluzione proposta	7
5.1	Descrizione generale delle componenti del cablaggio strutturato	8
5.2	Soluzione proposta per la realizzazione del cablaggio strutturato (apparati passivi)	16
5.2.1	Etichettatura delle prese e dei cavi	19
5.2.2	Servizio di installazione degli armadi a rack	19
5.2.3	Certificazione del sistema di cablaggio	19
5.3	Lavori di realizzazione di opere civili accessori alla fornitura (DEI)	19
5.4	Soluzione proposta per la realizzazione della Rete LAN (apparati attivi)	21
5.4.1	Servizio di installazione degli apparati attivi della Rete LAN	25
5.4.2	Servizio di configurazioni degli apparati attivi della Rete LAN	25
5.4.3	Descrizione generale degli apparati attivi proposti	25
5.4.3.1	Switch Tipo 2 (layer 2 Ethernet 10/100 con uplink a 1Gb – Power Over Ethernet)	25
5.4.3.2	OmniSwitch 6450-P24LC	26
5.4.3.3	Access Point (Wi-Fi AP)	Error! Bookmark not defined.
5.4.3.4	Access Point (Wi-Fi AP) da interno	27
5.4.3.5	Dispositivo di Gestione Access Point	29
6.	Servizi	32
6.1	Servizio di supporto al collaudo	32
6.1.1	Collaudo della componente passiva del cablaggio	32
6.1.2	Collaudo degli apparati attivi	34
6.1.3	Servizi di assistenza tramite Call Center	Error! Bookmark not defined.
7.	Allegati	35

1. REGISTRAZIONE MODIFICHE DOCUMENTO

La tabella seguente riporta la registrazione delle modifiche apportate al documento.

DESCRIZIONE MODIFICA	REVISIONE	DATA
Prima emissione	1	09-06-2016

2. SOMMARIO

Il presente documento descrive il Progetto Preliminare Telecom Italia, relativamente alla richiesta di fornitura di Servizi e Sistemi LAN attivi e passivi per la Sede sita in Viale Della Pace Snc dell'Amministrazione **ISTITUTO COMPRENSIVO ANGERA – Via Dante 4 – Plesso Secondaria 1° grado Angera – Plesso Primaria Angera – Plesso Primaria Taino – ANGERA (VA)**, in accordo a quanto previsto dalla Convenzione CONSIP "Reti Locali 5".

Quanto descritto, è stato redatto in conformità alle richieste dell'Amministrazione e sulla base delle esigenze emerse e delle verifiche effettuate durante il sopralluogo tecnico svolto in presenza dell'Amministrazione in data 23/05/2016.

3. RIFERIMENTI DELLA CONVENZIONE

La fornitura degli apparati attivi e passivi oggetto della soluzione tecnica descritta avviene attraverso l'adesione alla Convenzione CONSIP "Reti Locali 5".

I documenti di riferimento della Convenzione suddetta sono pubblicati sul sito www.acquistinretepa.it nella sezione "Sei un'Amministrazione" – "Che strumento vuoi usare?" — "Reti Locali 5" – "Documentazione"

4. PREMESSA

Di seguito sono indicate le persone di riferimento che saranno coinvolte durante la messa in opera del Progetto:

- **Referente dell'Amministrazione (Capo Progetto)**
Dott.ssa Daniela Rodari
0331 930169
Vaic880006@istruzione.it

- **Referente di Telecom Italia (Responsabile del Servizio Provinciale)**
Riccardo Marangio
335 8101761
riccardo.marangio@telecomitalia.it

5. SOLUZIONE PROPOSTA

La soluzione proposta, in relazione delle esigenze espresse dall'Amministrazione, si compone dei seguenti elementi:

Realizzazione del cablaggio strutturato (apparati passivi):

- fornitura di materiali ed attrezzaggi per la realizzazione del cablaggio strutturato (anche per data center);
- lavori di posa in opera della fornitura;
- realizzazione di opere civili accessorie alla fornitura;
- certificazione del sistema di cablaggio strutturato;

Realizzazione della Rete LAN (apparati attivi)

- fornitura, installazione e configurazione delle seguenti apparati attivi:
 - a. switch;
 - b. apparati di accesso wireless: access point;
 - c. apparati per la sicurezza delle reti;
- servizio di assistenza al collaudo;

Con riferimento alla richiesta e ai sopralluoghi effettuati il presente progetto prevede la realizzazione dell'infrastruttura di seguito dettagliata:

SEDE Plesso Secondaria 1° Grado ANGERA

- Installazione n° 1 Rack 19" 15U di nuova fornitura;
- Installazione n° 1 Patch Panel;
- Fornitura n°1 Switch Switch 24 porte POE (Tipo 2); (diversi da quanto indicato nella richiesta)
- Fornitura e posa di n° 8 Access Point;
- Realizzazione di n°8 Punti Rete;
- Fornitura n°1 Wlan Controller che sarà demandato alla gestione centralizzata degli AP;
- Fornitura n°1 dispositivo di sicurezza fascia base;

SEDE Plesso Primaria Angera

- Installazione n° 1 Rack 19" 15U di nuova fornitura;
- Installazione n° 1 Patch Panel;
- Fornitura n°1 Switch Switch 24 porte POE (Tipo 2); (diversi da quanto indicato nella richiesta)
- Fornitura e posa di n° 3 Access Point;
- Realizzazione di n°4 Punti Rete;
- Fornitura n°1 Wlan Controller che sarà demandato alla gestione centralizzata degli AP;
- Fornitura n°1 dispositivo disicurezza fascia base;

SEDE Plesso Primaria Taino

- Installazione n° 1 Rack 19" 15U di nuova fornitura;
- Installazione n° 1 Patch Panel;
- Fornitura n°1 Switch Switch 24 porte POE (Tipo 2); (diversi da quanto indicato nella richiesta)
- Fornitura e posa di n° 5 Access Point;
- Realizzazione di n°5 Punti Rete;
- Fornitura n°1 Wlan Controller che sarà demandato alla gestione centralizzata degli AP;
- Fornitura n°1 dispositivo di sicurezza fascia base;

Nota: Diversamente da quanto indicato nel PON gli AP forniti saranno di tipo HUAWEI AP5130DN in quanto gli unici apparati fornibili tramite convenzione Consip lan 5. Sarà pertanto necessario, ove esistente altra rete Wi.FI in tecnologia diversa, realizzare una seconda rete parallela che dovrà coesistere con quanto già in opera.

Rispetto a quanto richiesto per gli apparati WiFi non vengono soddisfatte le seguenti caratteristiche:

- Controller cloud (viene fornito solo hardware)
- Funzione PPSK
- Firewall integrato
- Garanzia a vita certificata dal produttore
- Software di gestione della connessione internet della propria classe direttamente dal docente: possibilità di togliere l'accesso ad internet e alla rete locale lan, agli alunni della propria classe tramite software.

Per maggiori approfondimenti sugli apparati forniti si rimanda alla lettura dei datasheet allegati al presente documento

Il dimensionamento del progetto e le caratteristiche della soluzione saranno tali da assicurare una elevata scalabilità e flessibilità che tenga conto dell'evoluzione presunta sul carico di lavoro dell'Amministrazione.

Nella fase di progettazione si è tenuto conto delle possibili ottimizzazioni in termini di efficienza e di risparmio energetico della rete locale e delle infrastrutture collegate.

5.1 Descrizione generale delle componenti del cablaggio strutturato

Tutti i prodotti offerti per la componente passiva, prodotti e certificati da **Brand Rex**, sono conformi alle normative vigenti per quanto riguarda la sicurezza e le emissioni/compatibilità elettromagnetica, nonché sono conformi alla normativa "Restriction of Hazardous Substances" (RoHS) in materia di sostanze pericolose delle apparecchiature fornite e sono dotati della "Marcatura CE".

La topologia del cablaggio strutturato proposto sarà di tipo stellare gerarchico con la realizzazione dei distributori di piano, di edificio e di comprensorio. Ogni distributore sarà servito da armadi rack per il cablaggio in categoria 6 UTP (non schermato). Ogni posto di lavoro sarà servito da almeno due prese telematiche, una per la eventuale rete telefonica e l'altra per la rete dati.

Le caratteristiche di una rete passiva altamente performante come quella proposta da Telecom Italia si possono riassumere in:

- Connettività fisica omogenea per tutta la rete cablata,
- Prestazioni adeguate alle esigenze attuali e possibilità di seguire le evoluzioni tecnologiche,
- Semplicità di gestione, manutenzione ed espansione della rete,
- Conformità alle raccomandazioni nazionali ed internazionali in relazione sia al materiale utilizzato sia delle procedure d'installazione, certificazione e collaudo adottate,
- Supporto di protocolli standard di comunicazione,
- Possibilità di far evolvere le applicazioni supportate senza modificare la struttura portante dell'infrastruttura.

Il cablaggio strutturato proposto si conforma in modo rigoroso alle raccomandazioni fisiche ed elettriche indicate nelle norme internazionali ISO/IEC 11801- 2a edition, EN 50173-1 2a edition, EIA-TIA 568 C.

Generalmente la presentazione dei componenti del sistema di cablaggio viene suddivisa, come prevedono gli standard, in:

- **Cablaggio orizzontale:** collegamento di distribuzione orizzontale che partendo dall'armadio a rack sito in un locale tecnico di piano raggiunge in maniera stellare la postazione di lavoro;
- **Cablaggio di dorsale:** collegamento di distribuzione dorsale che collega i locali tecnici di piano (dorsale di edificio) oppure collega i locali tecnici di un comprensorio (dorsale di campus).

Cablaggio Orizzontale

Nella figura che segue è rappresentato lo schema generale di un cablaggio di distribuzione orizzontale che interconnette un pannello di permutazione (distributore di piano FD) alla postazione di lavoro (PdL o TO):

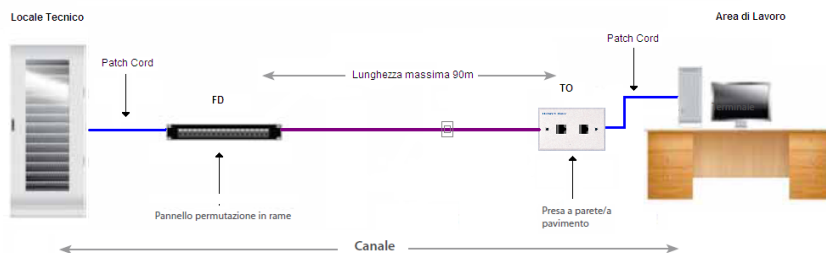

La distribuzione orizzontale identifica quella parte di cablaggio realizzata con cavo in rame a 4 coppie che collega i pannelli di permutazione di piano alle postazioni di lavoro utente mediante connettori modulari di tipo RJ45 per il rame. La distribuzione orizzontale comprenderà l'allestimento dei locali tecnici di piano con pannelli di permutazione in Cat. 6, bretelle di connessione, cavi di distribuzione e posa di analoga categoria, nella configurazione schermato o non schermato in base alla richiesta dell'Amministrazione, e postazioni di lavoro completamente allestite di placche, frutti e bretelle di connessione agli apparati in armadio ed in campo.

Come descritto nella figura precedente la rete di distribuzione orizzontale tra l'armadio di permutazione di piano e le rispettive postazioni di lavoro sarà di tipo strutturato (fonia\dati) con topologia gerarchica stellare ed utilizzerà i seguenti componenti:

- Pannelli di permutazione
- Cavo di distribuzione orizzontale
- Patch cord (bretelle di permutazione lato armadio) e work area cable (bretelle lato postazione di lavoro)
- Postazioni di lavoro

Cablaggio di Dorsale

Nella figura che segue è rappresentato lo schema generale di un cablaggio di dorsale che collega i locali tecnici di edificio siti in un comprensorio (dorsale di campus colorata in rosso) o i locali tecnici di piano (dorsale di edificio colorata in verde E-E1):

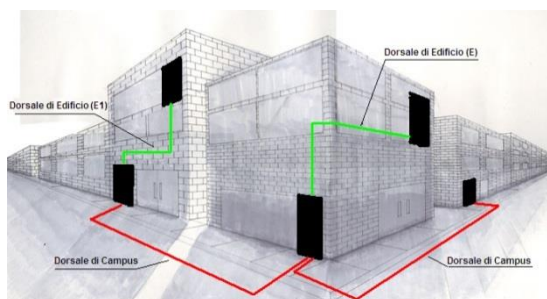

Nel cablaggio di dorsale pertanto si distinguono le seguenti tipologie di dorsale:

- **Dorsale di campus:** il cablaggio di dorsale del campus si estende dal locale tecnico/armadio di campus al locale tecnico/armadio principale di ogni edificio. Quando è presente, comprende i cavi di dorsale del campus e le relative terminazioni a pannello di permutazione.
- **Dorsale di edificio:** il cablaggio di dorsale di edificio si estende dal locale tecnico/armadio principale di edificio agli armadi di piano. Il sottosistema così rappresentato include i cavi di dorsale dell'edificio e le relative terminazioni a pannello di permutazione.

Il cablaggio di dorsale, in funzione della tipologia di servizio offerto, si suddivide inoltre in *Dorsale Dati* (tipicamente in fibra ottica) e *Dorsale Fonia* (cavi multi coppia in rame).

Le *Dorsali Dati* saranno realizzate con cavi in fibra ottica Monomodale o Multimodale, in funzione della distanza da percorrere e del tipo di connessione richiesta, con un numero di fibre ottiche adeguato a garantire tutti i collegamenti previsti dalle architetture logiche adottate, tenendo inoltre conto di possibili sviluppi futuri e delle eventuali fibre di scorta quale ridondanza o back-up per ogni singola tratta posata.

Le *Dorsali Fonia* saranno realizzate con cavi multi coppia rame che saranno connessi alle due estremità su appositi permutatori. Questi cavi di dorsale generalmente hanno origine dal permutatore della centrale telefonica e terminano sui permutatori negli armadi situati nei locali tecnici di edificio e/o di piano.

Di seguito viene riportata la descrizione dei componenti di cablaggio strutturato previsti in Convenzione.

Telecom Italia – Tutti i diritti riservati

Armadi Rack

Gli armadi a rack proposti sono prodotti, analogamente alle componenti del cablaggio, da Brand-Rex. Gli armadi rack saranno attestati in posizioni e con caratteristiche tali da soddisfare le specifiche dedotte dai vincoli infrastrutturali e di opportunità definiti concordemente all'Amministrazione in fase di sopralluogo.

La tipologia di armadi proposti presenta le seguenti caratteristiche dimensionali:

- **Armadio rack 19" da 12U a 33U** , profondo 600mm, di larghezza 800mm (**Type2**);

Gli armadi a rack della serie Brand-Rex proposti garantiscono la conformità agli standard riportati nella seguente tabella.

Standard	Ambito di applicazione
IEC 60529; EN 60529	Gradi di protezione richiesti per i rivestimenti (codice IP).
EIA-310-D	Armadi, rack, pannelli ed attrezzatura relativa (ANSI / EIA / 310-D-1992).
IEC 60 297-1&2 ;DIN 41494-1 DIN 41414-7; DIN 41488, EIA 310	Dimensioni delle strutture meccaniche della serie 482,6 mm (19 in).
EN 12150-1 ex UNI 7142	Stabilisce la classificazione, le dimensioni e le relative tolleranze, i metodi di prova ed i limiti di accettazione dei vetri piani temprati da usare nell'edilizia ed arredamento.

Gli armadi proposti, grazie alla loro struttura portante esterna realizzata in lamiera presso piegata da 2mm, garantiscono un carico totale uniformemente distribuito, con base a terra, di 600 kg per i rack Type 2.

Di seguito si riportano alcune caratteristiche generali comuni agli armadi proposti:

- la struttura del tetto, della base, dello zoccolo, dei montanti interni e dei montanti esterni profilati verticali è in lamiera d'acciaio d'alta qualità (lucida decappata o zincata in funzione della lavorazione) con uno spessore pari a 20/10 (2mm);
- gli armadi presentano un doppio montante interno anteriore e posteriore con foratura 19" a norma DIN 41491 e IEC297-2 su cui si alloggiano dadi M6, i montanti possono essere spostati trasversalmente e disposti in funzione del tipo di apparato da montare, la distanza fra i montanti e le porte può essere decisa in fase di installazione e la posizione iniziale del montante anteriore in genere è 10 cm dalla porta anteriore;
- gli armadi e i relativi accessori sono disponibili in due colorazioni (grigio RAL7035 con aspetto liscio ed opaco e nero RAL 5004 con aspetto gofrato) con spessore medio del rivestimento di 60 micron e trattati contro l'ossidazione con una verniciatura con polvere termoindurente epossidica atossica;
- la porta anteriore con apertura a 120° è reversibile, monta un cristallo a vetro temprato trasparente antinfortunistico dallo spessore di 4mm infrangibile a norme EN 12150-1 (EX UNI7142) montato su una struttura in lamiera d'acciaio d'alta qualità con uno spessore pari a 15/10 (1,5mm) con profilo di bordatura, oppure porta anteriore a rete maglia di tipo a nido con almeno 60% d'aria;
- le tre cerniere di aggancio della porta anteriore si possono facilmente invertire allo scopo di garantire l'apertura in un verso piuttosto che nel verso opposto. La porta anteriore è dotata di una serratura a maniglia con chiavi;
- la porta a copertura posteriore e i pannelli laterali sono realizzate in lamiera d'acciaio d'alta qualità con uno spessore pari a 12/10 (1,2mm) sono tutte asportabili e removibili senza l'utilizzo di attrezzi;
- il tetto con adeguate feritoie di areazione di serie permette, in assenza di ventole, l'aerazione naturale all'interno dell'armadio;
- grado di protezione dei rack proposti conforme all'IP30 a norma EN60529 ed eventualmente all'IP40 in particolari configurazioni, quindi idonei all'impiego in ambiente interno;
- gli armadi saranno forniti con piedi di livellamento e kit di messa a terra, necessario per la connessione permanente al conduttore di massa delle lamiere dell'armadio;
- gli armadi saranno forniti con fessure superiori e inferiori per ingresso dei cavi e dotati di anelli passacavi verticali, realizzati con lamiera d'acciaio d'alta qualità con uno spessore pari a 15/10 (1,5mm), per la gestione verticale dei cavi;
- gli armadi saranno forniti con canalina di passaggio dei cavi di alimentazione, di collegamento e di permuta, complete di interruttore magnetotermico da 16 A e di 6 prese schuko UNEL. Le canaline saranno 2 per gli armadi a rack con più di 27 unità;

- gli armadi potranno ospitare guide patch orizzontali, di altezza 1U, che consentono una gestione “organizzata” dei cavi e patch cord;
- gli armadi potranno ospitare ripiani interni fissi o scorrevoli in acciaio, che supportano carichi variabili fino ad un massimo di 100 kg;
- gli armadi potranno ospitare, montabile a tetto, un gruppo di ventilazione forzata, in grado di movimentare 12 m³/min e rumorosità pari a 43 db;

L’imballaggio utilizzato per il trasporto dei rack proposti è conforme alle richieste del capitolato e risponde ai requisiti di cui all’All. F, della parte IV “Rifiuti” del D.Lgs. 152/2006 e s.m.i.

In base ai dati di progetto, ai sopralluoghi ed agli accordi con l’Amministrazione, sono stati definiti numero e posizione degli armadi nei locali appositamente individuati. Per tali apparati è previsto il montaggio, l’installazione e l’opera di allacciamento e di alimentazione, nonché la messa a terra, in rispondenza alle norme contenute nel DM n.37 del 22/01/2008 per quanto in esso riportato nello specifico.

Distribuzione orizzontale e verticale (o di campus)

Il sistema di cablaggio proposto, in rame e fibra ottica, prodotto dalla società Brand-Rex, comprende la componentistica passiva necessaria a garantire la connettività di rete da ogni presa verso gli armadi rack di distribuzione (cablaggio orizzontale) e tra gli armadi di connessione delle dorsali dati e fonia (cablaggio verticale o di campus).

Di seguito si descrivono i componenti del sistema di cablaggio strutturato proposti in Convenzione suddivisi in:

- *Distribuzione Orizzontale*
 - Cavi in rame
 - Postazioni di lavoro
 - Pannelli di permutazione
 - Bretelle in rame (patch cord e work area cable)
 -
- *Distribuzione cablaggio di dorsale*
 - Dorsale dati
 - Dorsale Fonia

Cavi in rame

I cavi in rame sono utilizzati per realizzare la connessione tra il pannello di permutazione e la postazione lavoro (PdL o TO).

Il cavo in rame per la distribuzione orizzontale di tipo non schermato **U/UTP Cat. 6 Classe E** proposto è costituito da 4 coppie intrecciate con conduttori a filo solido temprati a sezione circolare 23 AWG divise da setto separatore a croce ed **ha impedenza caratteristica 100 Ohm +/-3%**. Il cavo è conforme alle normative EN50288-6-1 ed ISO/IEC 61156-5.

Il cavo in rame per la distribuzione orizzontale di tipo schermato **F/UTP in Cat. 6 Classe E** proposto è costituito da 4 coppie intrecciate con conduttori a filo solido temprati a sezione circolare 23 AWG divise da setto separatore a croce sormontate da un foglio di schermatura laminato metallico ed **ha impedenza caratteristica 100 Ohm +/-3%**. Il cavo è conforme inoltre alle normative EN50288-5-1 ed ISO/IEC 61156-5.

Il cavo in rame per la distribuzione orizzontale di tipo non schermato **U/UTP in Cat. 6A Classe EA** proposto è costituito da 4 coppie intrecciate con conduttori a filo solido temprati a sezione circolare 23 AWG divise da un setto separatore a croce ed ha impedenza caratteristica 100 Ohm +/-5%. Il cavo è conforme inoltre alle normative EN50288-5-1; EN50288-10-1 ed ISO/IEC 61156-5.

Il cavo in rame per la distribuzione orizzontale di tipo schermato **S/FTP in Cat. 6A Classe EA** proposto è costituito da 4 coppie singolarmente schermate con conduttori a filo solido temprati a sezione circolare 23 AWG ricoperte da un foglio di schermatura laminato metallico ciascuna delle quali sormontata da una treccia di schermatura ed **ha impedenza caratteristica 100 Ohm +/-3%**. Il cavo è conforme inoltre alle normative EN50288-4-1; EN50288-10-1 ed ISO/IEC 61156-5.

Le guaine dei cavi UTP ed FTP proposti sono di tipo **LSZH/FR (HF1)**, risultano adatte per installazioni nell’interno degli edifici e supportano applicazioni ad elevata velocità di trasferimento dei dati poiché assicurano una larghezza di banda fino a 250 MHz per i cavi di Cat. 6 e fino a 500 MHz per i cavi di Cat. 6A in accordo con gli standard di riferimento.

Tutti i cavi proposti possiedono le caratteristiche di auto-estinguenza in caso d’incendio, di bassa emissione di fumi opachi e gas tossici corrosivi nel pieno rispetto delle normative vigenti (CEI 20-37, IEC 61034, NES 713, IEC 60754, EN

50265, EN50267) e di ritardo di propagazione della fiamma (**Flame Retardant**) conformemente alle normative IEC 60332-1-2 (CEI 20-35, EN 50265).

I cavi proposti hanno in particolare caratteristiche rispondenti agli standard:

- per la Cat. 6
 - EIA/TIA 568-B.2-1, EIA/TIA 568-C
 - EN 50173 2nd edition;
 - ISO/IEC 11801 2nd edition.
- per la Cat. 6A
 - ANSI/TIA/EIA 568-B.2-10, EIA/TIA 568-C;
 - EN 50173 2nd edition;
 - ISO/IEC 11801 2nd edition.

Di seguito le quattro tipologie di cavo proposte in Convenzione:

Per la soluzione non schermata Cat. 6 Cavo U/UTP 4 coppie 23AWG Cat6Plus HF1 LSZH

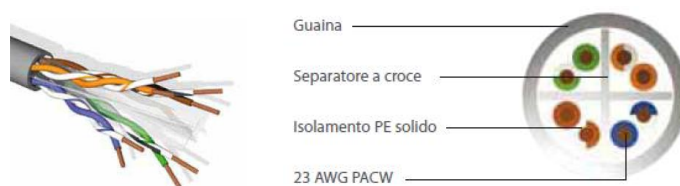

Per la soluzione schermata Cat. 6 Cavo F/UTP 4 coppie 23 AWG Cat6Plus HF1 LSZH

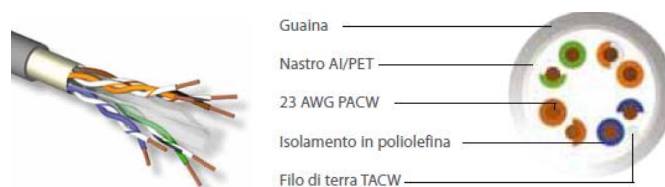

Per la soluzione non schermata Cat. 6A Cavo U/UTP 4 coppie 23AWG 10GPlus HF1 LSZH

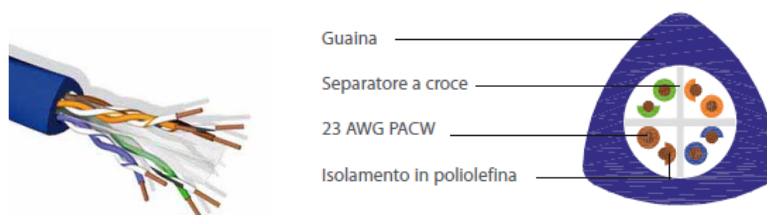

Per la soluzione schermata Cat. 6A Cavo S/FTP 4 coppie 23AWG 10GPlus HF1 LSZH



Postazioni di lavoro

La postazione di lavoro sarà realizzata connettendo il cavo di distribuzione orizzontale alla presa, nella fase di installazione si rispetterà la condizione che la distanza tra il pannello di permutazione all'interno dell'armadio a rack di piano e la presa della postazione di lavoro sia al massimo di 90 metri .

La presa si compone di tre elementi:

- scatola esterna tipo UNI503 in resina ABS, ritardante alla fiamma secondo UL 94V-0, UL listed;
- placca autoportante tipo “Millennium” da 2 o 3 posizioni;
- prese modulari tipo U/UTP cat. 6, F/UTP cat. 6 e U/UTP cat.6 A e S/FTP cat. 6A.

La scatola di tipo UNI503 proposta è conforme alla normativa ISO/IEC 11801.

Sulla scatola, nella soluzione schermata o non schermata, viene applicata la placca autoportante porta prese a due/tre posizioni rappresentata nella figura seguente.

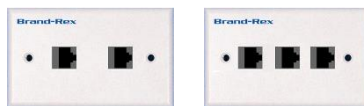

Placca Utente universale U/UTP o F/UTP o S/FTP

La placca porta frutto autoportante è etichettabile per l'identificazione univoca dell'utenza all'interno dell'edificio. La postazione di lavoro è inoltre dotata di hardware di connessione costituito da due o tre prese modulari di tipo Keystone RJ45 installabili mediante semplice innesto rapido click on (SIJ).

Le prese modulari di Categoria 6 e 6A proposte sono realizzate con connettori RJ45 Keystone Jack Modello SIJ ad innesto rapido tool free.

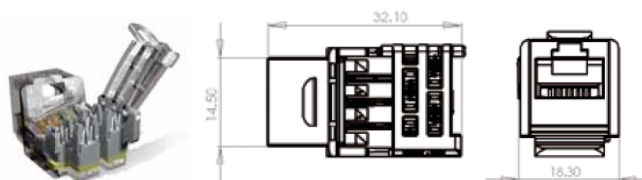

Connettore di tipo RJ45 Keystone Jack non schermato

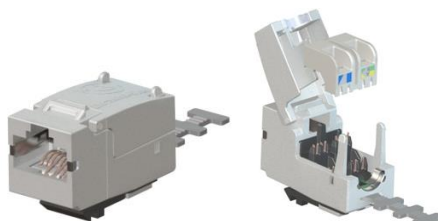

Connettore di tipo RJ45 Jack Keystone schermato

Il connettore schermato RJ45 Jack Keystone tool free, è dotato di due elementi principali: un supporto in materiale plastico per l'allineamento dei conduttori ed un corpo metallico che realizza sia la chiusura ermetica dei contatti che la barriera di schermatura essendo connessa direttamente con la schermatura del cavo.

I connettori di tipo RJ45 Keystone Jack, sia schermati che non schermati tool free, hanno caratteristiche costruttive comuni ad entrambe le soluzioni Cat. 6 e Cat. 6A.

Tutte le prese proposte hanno un sistema di connessione a perforazione d'isolante tipo 110 ed hanno sul fronte contatti a lamella rettangolare ingegnerizzati per garantire le massime prestazioni ovvero il miglior contatto possibile con il Plug RJ45 delle bretelle di connessione per la miglior “centatura” prestazionale come da normativa IEC60603-7.

Pannelli di Permutazione Categoria 6 (Non Schermati e Schermati)

I pannelli di permutazione (patch panel) per l'attestazione dei cavi in rame U/UTP (Categoria 6 Classe E) e dei cavi F/UTP (Categoria 6 Classe E) saranno utilizzati all'interno degli armadi a rack per la distribuzione del cablaggio orizzontale.

Entrambi i patch panel forniti sono composti da un pannello dotato di una struttura metallica modulare a 24 fori atti a contenere prese modulari RJ45 Keystone Jack Modello SIJ Cat. 6 U/UTP o Cat. 6 F/FTP.

Pannelli di Permutazione Categoria 6A (Non Schermati e Schermati)

I pannelli di permutazione (patch panel) per l'attestazione dei cavi in rame U/UTP (Categoria 6A Classe EA) e dei cavi S/FTP (Categoria 6A Classe EA) saranno utilizzati all'interno degli armadi a rack per la distribuzione del cablaggio orizzontale.

Entrambi i patch panel forniti sono composti da un pannello dotato di una struttura metallica modulare a 24 fori atti a contenere prese modulari RJ45 Keystone Jack Modello SIJ Cat. 6A U/UTP o Cat. 6A S/FTP.

I patch panel (schermati e non schermati) forniti hanno una struttura in acciaio satinato nero, con la parte frontale provvista di asole per montaggio su rack a 19", altezza 1U, scarico con 24 slot per prese RJ45 di Cat. 6 o cat. 6A conformi alla normativa di riferimento ISO\IEC 11801 – 2nd Edition, EIA/TIA 568-B.2-1 (per la Cat. 6) e EIA/TIA 568-B.2-10 (per la cat. 6A), EN 50173-1 2nd Edition e testate in conformità alle IEC 60603-7.

I pannelli di permutazione proposti hanno la possibilità di "Identificare" frontalmente ogni singola utenza attraverso l'inserimento a scatto di un'icona colorata. Tale procedura può essere eseguita senza rimozione del connettore. L'utente potrà così gestire le destinazioni d'uso dei connettori a sua discrezione modificando il codice colori assegnato. Il pannello è dotato di etichettatura anteriore prestampata da 1 a 24 per l'identificazione della postazione di lavoro connessa ed è inoltre dotato di spazio bianco per l'apposizione di etichette stampate. Posteriormente, il pannello è equipaggiato con un supporto cavi removibile "clip on" al fine di garantire il corretto posizionamento e fissaggio dei cavi collegati e il rispetto dei raggi di curvatura richiesti dagli standard. Infine ogni pannello è dotato di punto di fissaggio per Kit di messa terra secondo le norme EN50310.

Di seguito le caratteristiche tecniche e funzionali dei patch panel proposti:

- struttura metallica a 1U con supporto rack 19" e 24 fori per RJ45 Keystone Jack Slimline;
- capacità di alloggiare 24 RJ45 sia U/UTP che F/UTP per pannelli di Cat. 6 o 24 RJ45 sia U/UTP che S/FTP per pannelli Cat. 6A;
- possibilità di fissaggio solidale alla struttura (ma removibile rapidamente "clip on");
- possibilità di identificare separatamente ciascuna porta mediante posizionamento di etichette ;
- icone colorate.



Patch Panel

Bretelle in rame (patch cord e work area cable)

La connessione dei pannelli di permutazione agli apparati attivi e delle postazioni di lavoro alle prese delle PdL avviene attraverso rispettivamente patch cord e work area cable costituite da un cavo a 4 coppie schermate F/UTP e non schermate U/UTP.

Inoltre, le bretelle in rame saranno disponibili per ciascuna tipologia (U/UTP cat. 6 e F/UTP Cat. 6 e Cat. 6A) nei tagli da: 1, 2, 3, 5 e 10 metri.

Le bretelle in rame fornite hanno le seguenti caratteristiche tecniche e funzionali:

- prestazioni conformi alla norma ISO\IEC 61935-2;
- singolarmente identificate da una matricola;
- collaudate in fabbrica fino a 250 MHz (Cat6) e fino a 500MHz (Cat6A) su NEXT Loss e Return Loss;
- protezione anti-annodamento sul plug;
- ingombro del serracavo minimo per l'inserzione in switch ad alta densità "Blade Patch Cord";
- vari colori disponibili;
- guaina esterna in materiale LSZH HF1 IEC 60332-1 ovvero CEI 20-35 ed alle CEI 20-37, IEC 61034, NES 713, IEC 60754-1, EN 50265, EN 50267, EN 50268.

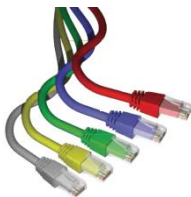
**Bretelle in rame****Cablaggio di dorsale**

Il cablaggio di dorsale interconnette il centro stella, o armadio di edificio, agli armadi di piano e si compone delle seguenti parti:

Dorsale dati:

- cavo in fibra ottica;
- pannello di permutazione ottica (patch panel) e connettori ottici pigtail;
- bretelle ottiche;

Dorsale fonia:

- cavo multicoppia telefonico;
- pannelli di permutazione della rete telefonica;
- patch cord voce.

La dorsale dati in fibra ottica rappresenta il collegamento dati tra i locali tecnici dell'edificio permettendo di raggiungere i pannelli di distribuzione dati del cablaggio orizzontale. Per la realizzazione di una dorsale dati in fibra ottica è consigliabile l'utilizzo di un cavo con un numero di fibre superiore a quelle realmente utilizzate, per conferire una maggiore flessibilità ed espandibilità ai livelli superiori dell'architettura di rete e nel contempo per avere a disposizione delle fibre di scorta per superare efficacemente problemi causati da eventuali guasti. Nella figura seguente si riporta un esempio schematico di dorsale in fibra ottica.

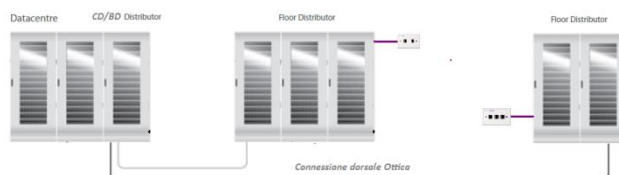
***Dorsale Dati***

5.2 Soluzione proposta per la realizzazione del cablaggio strutturato (apparati passivi)

SEDE Plesso Secondaria 1° Grado ANGERA

Famiglia	Codice Articolo Convenzione	Descrizione Articolo Convenzione	Produttore	Quantità
Armadi rack	DRCRAKI15U0806A2	Fornitura in opera Armadio rack 19" da 15U, profondo 600mm, di larghezza 800mm	BRAND-REX	1
			TELECOM ITALIA	
Armadi rack	DRCFANI04A2	Fornitura in opera Gruppo di ventilazione a tetto	BRAND-REX	1
			TELECOM ITALIA	
Armadi rack	MMCACCCM001	Fornitura in opera Guida patch orizzontale altezza 1U	TELECOM ITALIA	1
			BRAND-REX	
Armadi rack	DRCSHF11U04FV2	Fornitura in opera Ripiano fisso	BRAND-REX	1
			TELECOM ITALIA	
Cablaggi o passivo	C6U-HF1-Rlx-305GY	Fornitura Cavo UTP cat.6, 100Ohm, rivestito con guaina esterna LSZH	BRAND-REX	610
Cablaggi o passivo	Installazione C6U-HF1-Rlx-305GY	Installazione Cavo UTP cat.6, 100Ohm, rivestito con guaina esterna LSZH	TELECOM ITALIA	610
Cablaggi o passivo	BR-KIT-3xRJ45 C6U	Fornitura Piastrina per scatole tipo UNI503 da esterno, da incasso o su facciata di torretta a pavimento complete di modulo con 3 connettori RJ45 di cat. 6 UTP, cornice, cestello e scatole	BRAND-REX	8
Cablaggi o passivo	Installazione BR-KIT-3xRJ45 C6U	Installazione Piastrina per scatole tipo UNI503 da esterno, da incasso o su facciata di torretta a pavimento complete di modulo con 3 connettori RJ45 di cat. 6 UTP, cornice, cestello e scatole	TELECOM ITALIA	8
Cablaggi o passivo	Cat 6 U plug	Fornitura in opera Connettore RJ-45 UTP cat. 6	BRAND-REX	20
			TELECOM ITALIA	
Cablaggi o passivo	C6CPCU010-444BB	Fornitura Cat6Plus 24 AWG U/UTP Stranded 4 Pair RJ45 - RJ45 Blade Patch Cord Blue LS/OH IEC 332.1 Sheathed Cable with Blue Boots 1m	BRAND-REX	8
			TELECOM ITALIA	
Cablaggi o passivo	C6CPCU020-444BB	Fornitura Cat6Plus 24 AWG U/UTP Stranded 4 Pair RJ45 - RJ45 Blade Patch Cord Blue LS/OH IEC 332.1 Sheathed Cable with Blue Boots 2m	BRAND-REX	8
			TELECOM ITALIA	
Ritiro e smaltimento	ONERIO5	Lavori di rimozione delle parti passive - 1% del totale della sola fornitura di parti passive (cavi rame e fibra)	NA	1
Cablaggi o passivo	BUND PAN-24P C6 UTP	Fornitura Patch panel altezza 1 U non schermato, di tipo precaricato, equipaggiato con 24 porte RJ45 di cat. 6, per cavi UTP cat. 6	BRAND-REX	1
Cablaggi o passivo	Installazione BUND PAN-24P C6 UTP	Installazione Patch panel altezza 1 U non schermato, di tipo precaricato, equipaggiato con 24 porte RJ45 di cat. 6, per cavi UTP cat. 6	TELECOM ITALIA	1
Cablaggi o passivo	Certificazione PDL 10-50	Certificazione del cablaggio Numero PDL Min. 10 - Max. 50	TELECOM ITALIA	1

SEDE Plesso Primaria Angera

Famiglia	Codice Articolo Convenzione	Descrizione Articolo Convenzione	Produttore	Quantità
Armadi rack	DRCRAKI15U0806A2	Fornitura in opera Armadio rack 19" da 15U, profondo 600mm, di larghezza 800mm	BRAND-REX	1
			TELECOM ITALIA	
Armadi rack	DRCFANI04A2	Fornitura in opera Gruppo di ventilazione a tetto	BRAND-REX	1
			TELECOM ITALIA	
Armadi rack	MMCACCCM001	Fornitura in opera Guida patch orizzontale altezza 1U	TELECOM ITALIA	1
			BRAND-REX	
Armadi rack	DRCSHF11U04FV2	Fornitura in opera Ripiano fisso	BRAND-REX	1
			TELECOM ITALIA	
Cablaggi o passivo	C6U-HF1-Rlx-305GY	Fornitura Cavo UTP cat.6, 100Ohm, rivestito con guaina esterna LSZH	BRAND-REX	305
Cablaggi o passivo	Installazione C6U-HF1-Rlx-305GY	Installazione Cavo UTP cat.6, 100Ohm, rivestito con guaina esterna LSZH	TELECOM ITALIA	305
Cablaggi o passivo	BR-KIT-3xRJ45 C6U	Fornitura Piastrina per scatole tipo UNI503 da esterno, da incasso o su facciata di torretta a pavimento complete di modulo con 3 connettori RJ45 di cat. 6 UTP, cornice, cestello e scatole	BRAND-REX	4
Cablaggi o passivo	Installazione BR-KIT-3xRJ45 C6U	Installazione Piastrina per scatole tipo UNI503 da esterno, da incasso o su facciata di torretta a pavimento complete di modulo con 3 connettori RJ45 di cat. 6 UTP, cornice, cestello e scatole	TELECOM ITALIA	4
Cablaggi o passivo	Cat 6 U plug	Fornitura in opera Connettore RJ-45 UTP cat. 6	BRAND-REX	10
			TELECOM ITALIA	
Cablaggi o passivo	C6CPCU010-444BB	Fornitura Cat6Plus 24 AWG U/UTP Stranded 4 Pair RJ45 - RJ45 Blade Patch Cord Blue LS/OH IEC 332.1 Sheathed Cable with Blue Boots 1m	BRAND-REX	8
			TELECOM ITALIA	
Cablaggi o passivo	C6CPCU020-444BB	Fornitura Cat6Plus 24 AWG U/UTP Stranded 4 Pair RJ45 - RJ45 Blade Patch Cord Blue LS/OH IEC 332.1 Sheathed Cable with Blue Boots 2m	BRAND-REX	8
			TELECOM ITALIA	
Ritiro e smaltimento	ONERIO5	Lavori di rimozione delle parti passive - 1% del totale della sola fornitura di parti passive (cavi rame e fibra)	NA	1
Cablaggi o passivo	BUND PAN-24P C6 UTP	Fornitura Patch panel altezza 1 U non schermato, di tipo precaricato, equipaggiato con 24 porte RJ45 di cat. 6, per cavi UTP cat. 6	BRAND-REX	1
Cablaggi o passivo	Installazione BUND PAN-24P C6 UTP	Installazione Patch panel altezza 1 U non schermato, di tipo precaricato, equipaggiato con 24 porte RJ45 di cat. 6, per cavi UTP cat. 6	TELECOM ITALIA	1
Cablaggi o passivo	Certificazione PDL 10-50	Certificazione del cablaggio Numero PDL Min. 10 - Max. 50	TELECOM ITALIA	1

SEDE Plesso Primaria Taino

Famiglia	Codice Articolo Convenzione	Descrizione Articolo Convenzione	Produttore	Quantità
Armadi rack	DRCRAKI15U0806A2	Fornitura in opera Armadio rack 19" da 15U, profondo 600mm, di larghezza 800mm	BRAND-REX	1
			TELECOM ITALIA	
Armadi rack	DRCFANI04A2	Fornitura in opera Gruppo di ventilazione a tetto	BRAND-REX	1
			TELECOM ITALIA	
Armadi rack	MMCACCCM001	Fornitura in opera Guida patch orizzontale altezza 1U	TELECOM ITALIA	1
			BRAND-REX	
Armadi rack	DRCSHF11U04FV2	Fornitura in opera Ripiano fisso	BRAND-REX	1
			TELECOM ITALIA	
Cablaggio passivo	C6U-HF1-Rlx-305GY	Fornitura Cavo UTP cat.6, 100Ohm, rivestito con guaina esterna LSZH	BRAND-REX	305
Cablaggio passivo	Installazione C6U-HF1-Rlx-305GY	Installazione Cavo UTP cat.6, 100Ohm, rivestito con guaina esterna LSZH	TELECOM ITALIA	305
Cablaggio passivo	BR-KIT-3xRJ45 C6U	Fornitura Piastrina per scatole tipo UNI503 da esterno, da incasso o su facciata di torretta a pavimento complete di modulo con 3 connettori RJ45 di cat. 6 UTP, cornice, cestello e scatole	BRAND-REX	5
Cablaggio passivo	Installazione BR-KIT-3xRJ45 C6U	Installazione Piastrina per scatole tipo UNI503 da esterno, da incasso o su facciata di torretta a pavimento complete di modulo con 3 connettori RJ45 di cat. 6 UTP, cornice, cestello e scatole	TELECOM ITALIA	5
Cablaggio passivo	Cat 6 U plug	Fornitura in opera Connettore RJ-45 UTP cat. 6	BRAND-REX	10
			TELECOM ITALIA	
Cablaggio passivo	C6CPCU010-444BB	Fornitura Cat6Plus 24 AWG U/UTP Stranded 4 Pair RJ45 - RJ45 Blade Patch Cord Blue LS/OH IEC 332.1 Sheathed Cable with Blue Boots 1m	BRAND-REX	5
			TELECOM ITALIA	
Cablaggio passivo	C6CPCU020-444BB	Fornitura Cat6Plus 24 AWG U/UTP Stranded 4 Pair RJ45 - RJ45 Blade Patch Cord Blue LS/OH IEC 332.1 Sheathed Cable with Blue Boots 2m	BRAND-REX	5
			TELECOM ITALIA	
Ritiro e smaltimento	ONERIO5	Lavori di rimozione delle parti passive - 1% del totale della sola fornitura di parti passive (cavi rame e fibra)	NA	1
Cablaggio passivo	Certificazione PDL 10-50	Certificazione del cablaggio Numero PDL Min. 10 - Max. 50	TELECOM ITALIA	1

5.2.1 Lavori di posa in opera della fornitura

Tra le attività relative ai lavori di posa in opera della fornitura elenchiamo a titolo meramente esemplificativo:

- attestazioni di qualsiasi tipo, includenti i connettori ottici o i connettori per cavo in rame;
- torrette di attestazione per cablaggio in fibra o rame;
- scatole;
- posa di canalizzazioni, sia verticali che per corridoi o per stanze incluso il relativo materiale (tubi, canaline ecc.). Questi lavori comprendono l'apertura e la chiusura di pannelli rimovibili per controsoffitti e pavimenti flottanti dopo aver introdotto le nuove canalizzazioni;
- posa di strisce/pannelli di permutazione;
- Il collegamento della PdU alla presa elettrica più vicina;
- ripristino della qualità e dell'aspetto delle strutture alla situazione pre-lavori;
- quant'altro necessario per il completamento del cablaggio strutturato.

Lo svolgimento delle attività di realizzazione del cablaggio saranno svolte senza recare pregiudizio alle normali attività lavorative degli uffici con la garanzia del mantenimento del livello di rumore ad un valore non superiore a quello fissato dalla normativa vigente (D.Lgs. n. 81/2008 e s.m.i. e, per la parte ancora in vigore D.lgs. n. 277/91, DPCM 01/03/91 e Legge 26/10/95 n. 447 e D.Lgs. 10 aprile 2006 n. 195), effettuando in ogni caso le attività più rumorose fuori dal normale orario di ufficio (esempio: forature passanti delle pareti o dei solai, foratura delle pareti mobili per alloggiare le borchie telematiche), così come l'apertura o la chiusura dei controsoffitti.

Inoltre la scelta delle attrezzature di cantiere sarà fatta ponendo particolare cura al contenimento del rumore, specie per quelle attività che non potranno essere svolte al di fuori del normale orario di lavoro degli uffici. In presenza di lavorazioni che producano polvere (in particolare foratura muri), saranno sempre essere usate apparecchiature di aspirazione con funzionamento contestuale alla lavorazione stessa.

Le modalità di esecuzione dei lavori (durata, orari, ...) saranno concordate precedentemente con l'Amministrazione.

5.2.1 Etichettatura delle prese e dei cavi

In fase di etichettatura si utilizzerà uno schema di numerazione univoco per tutti gli elementi del cablaggio dell'area interessata, conforme allo standard EIA/TIA 606, con particolare attenzione ai percorsi dei cavi, identificando il numero di armadio di appartenenza.

Tutti i cavi e le prese realizzate saranno etichettate conformemente allo standard EIA/TIA 606. Il tipo di etichetta e la corrispondente numerazione, da apporre in entrambi gli estremi di ciascun collegamento, saranno concordati con la direzione lavori.

La mappa dei collegamenti e delle corrispondenze tra collegamento ed etichette apposte sarà fornita, prima del collaudo dell'impianto e, pertanto, l'Amministrazione dovrà fornire in formato elettronico le mappe dei luoghi oggetto degli interventi.

5.2.2 Servizio di installazione degli armadi a rack

Nei locali per l'installazione degli apparati delle reti locali interne agli edifici saranno posizionati gli armadi a rack in maniera da permettere una distanza libera di circa 1 metro davanti, dietro e ad un lato. Nel caso in cui uno dei montanti deve essere accostato al muro, deve essere mantenuta una distanza minima di almeno 15 centimetri per consentire la gestione della salita di cavi. Nel caso ci siano nello stesso locale diversi armadi, questi saranno agganciati lateralmente, senza interposizione di setti di separazione. In questo caso si dovrà garantire una distanza libera minima di 1 metro davanti, dietro e ad un lato del raggruppamento degli armadi.

Le tubazioni usate in tutti i locali di telecomunicazioni avranno un diametro di almeno 13 cm. Il corrispettivo per la prestazione del servizio di cui al presente paragrafo è ricompreso nel prezzo della fornitura.

5.2.3 Certificazione del sistema di cablaggio

A completamento del servizio di installazione del sistema di cablaggio saranno effettuate le certificazioni di tutti i cavi e le terminazioni del nuovo sistema di cablaggio posto in opera, in accordo con le norme vigenti ed i parametri prestazionali degli standard normativi.

La certificazione sarà eseguita con strumenti adeguati e sarà rilasciata tutta la documentazione tecnica, inerente ai risultati dei test strumentali effettuati (per le modalità di dettaglio cfr. par. 6.1.1).

5.3 Lavori di realizzazione di opere civili accessori alla fornitura (DEI)

Per il completamento delle attività di cablaggio della sedi è necessario realizzare delle attività accessorie che vengono quotate secondo il listino DEI a cui viene applicato un ribasso del 40% e che vengono riassunte nelle seguenti tabelle:

SEDE Plesso Secondaria 1° Grado ANGERA

ID Voce	Codice DEI	Attività valorizzate a Listino DEI	Q.tà
1	025090a	Canale portacavi in pvc rigido, divisibile in scomparti, completo di coperchio, installato a parete o soffitto inclusi raccordi e terminali: 60 x 40 mm	20
2	025111c	Tubo protettivo flessibile, serie pesante, in polipropilene autoestinguente e autorinvenente, per edilizia prefabbricata, conforme CEI 50086, del Ø nominale di: 25 mm	20

3	013119d	scatola di derivazione 20 x 20 x 30 mm	2
4	025019b	Cavo flessibile conforme CEI 20-13, designazione secondo CEI UNEL 35011, isolato con gomma etilenpropilenica ad alto modulo con guaina in pvc, tensione nominale 0,6/1 kV, non propagante l'incendio conforme CEI 20-22 II: 3X2,5	20
5	095106j	pannello con 5 prese di corrente universali 16 A bipasso ed un interruttore bipolare	1
6	025019b	Cavo flessibile conforme CEI 20-13, designazione secondo CEI UNEL 35011, isolato con gomma etilenpropilenica ad alto modulo con guaina in pvc, tensione nominale 0,6/1 kV, non propagante l'incendio conforme CEI 20-22 II: tripolare FG7OR: sezione 2,5 mmq	10
7	A25028a	Perforazione a sezione circolare, in strutture murarie di qualsiasi tipo e spessore, eseguite con impiego di martello perforatore compresa la pulizia dei fori con aria compressa, diametro del foro 11 ÷ 35 mm: su muratura in calcestruzzo anche armato o pietra naturale	5
8	M01024b	Prezzo comprensivo di spese generali ed utili d'impresa pari al 28,70%	7
9	095095a	IPresa modulare 8 pin tipo RJ45, in ABS, in scatola da parete o da incasso, completa di supporto e placca in resina per cavi UTP	20

SEDE Plesso Primaria Angera

ID Voce	Codice DEI	Attività valorizzate a Listino DEI	Q.tà
1	025090a	Canale portacavi in pvc rigido, divisibile in scomparti, completo di coperchio, installato a parete o soffitto inclusi raccordi e terminali: 60 x 40 mm	20
2	025111c	Tubo protettivo flessibile, serie pesante, in polipropilene autoestinguento e autorinvenente, per edilizia prefabbricata, conforme CEI 50086, del Ø nominale di: 25 mm	20
3	013119d	scatola di derivazione 20 x 20 x 30 mm	2
4	025019b	Cavo flessibile conforme CEI 20-13, designazione secondo CEI UNEL 35011, isolato con gomma etilenpropilenica ad alto modulo con guaina in pvc, tensione nominale 0,6/1 kV, non propagante l'incendio conforme CEI 20-22 II: 3X2,5	20
5	095106j	pannello con 5 prese di corrente universali 16 A bipasso ed un interruttore bipolare	1
6	025019b	Cavo flessibile conforme CEI 20-13, designazione secondo CEI UNEL 35011, isolato con gomma etilenpropilenica ad alto modulo con guaina in pvc, tensione nominale 0,6/1 kV, non propagante l'incendio conforme CEI 20-22 II: tripolare FG7OR: sezione 2,5 mmq	10
7	A25028a	Perforazione a sezione circolare, in strutture murarie di qualsiasi tipo e spessore, eseguite con impiego di martello perforatore compresa la pulizia dei fori con aria compressa, diametro del foro 11 ÷ 35 mm: su muratura in calcestruzzo anche armato o pietra naturale	5
8	M01024b	Prezzo comprensivo di spese generali ed utili d'impresa pari al 28,70%	7
9	095095a	IPresa modulare 8 pin tipo RJ45, in ABS, in scatola da parete o da incasso, completa di supporto e placca in resina per cavi UTP	10

SEDE Plesso Primaria Taino

ID Voce	Codice DEI	Attività valorizzate a Listino DEI	Q.tà
1	025090a	Canale portacavi in pvc rigido, divisibile in scomparti, completo di coperchio, installato a parete o soffitto inclusi raccordi e terminali: 60 x 40 mm	20

2	025111c	Tubo protettivo flessibile, serie pesante, in polipropilene autoestinguente e autorinvenente, per edilizia prefabbricata, conforme CEI 50086, del Ø nominale di: 25 mm	20
3	013119d	scatola di derivazione 20 x 20 x 30 mm	1
4	025019b	Cavo flessibile conforme CEI 20-13, designazione secondo CEI UNEL 35011, isolato con gomma etilenpropilenica ad alto modulo con guaina in pvc, tensione nominale 0,6/1 kV, non propagante l'incendio conforme CEI 20-22 II: 3X2,5	20
5	095106j	pannello con 5 prese di corrente universali 16 A bipasso ed un interruttore bipolare	1
6	025019b	Cavo flessibile conforme CEI 20-13, designazione secondo CEI UNEL 35011, isolato con gomma etilenpropilenica ad alto modulo con guaina in pvc, tensione nominale 0,6/1 kV, non propagante l'incendio conforme CEI 20-22 II: tripolare FG7OR: sezione 2,5 mmq	10
7	A25028a	Perforazione a sezione circolare, in strutture murarie di qualsiasi tipo e spessore, eseguite con impiego di martello perforatore compresa la pulizia dei fori con aria compressa, diametro del foro 11 ÷ 35 mm: su muratura in calcestruzzo anche armato o pietra naturale	5
8	M01024b	Prezzo comprensivo di spese generali ed utili d'impresa pari al 28,70%	7
9	095095a	IPresa modulare 8 pin tipo RJ45, in ABS, in scatola da parete o da incasso, completa di supporto e placca in resina per cavi UTP	10

N.B.: Per i dettagli, fare riferimento alla tabella economica completa all'allegato 2 nel seguito riportata

5.4 Soluzione proposta per la realizzazione della Rete LAN (apparati attivi)

SEDE Plesso Secondaria 1° Grado ANGERA

Famiglia	Codice Articolo Convenzione	Descrizione Articolo Convenzione	Produttore	Quantità
Switch - Alcatel-Lucent	OS6450-P24LC	Fornitura in opera Switch tipo 2	TELECOM ITALIA	1
			ALCATEL-LUCENT	
Switch - Alcatel-Lucent	Configurazione OS6450-P24LC	Configurazione Switch tipo 2	TELECOM ITALIA	1
Switch - Alcatel-Lucent	Manutenzione LP Anno 1 OS6450-P24LC	Manutenzione mensile LP Anno 1 Switch tipo 2	TELECOM ITALIA	1
Switch - Alcatel-Lucent	Manutenzione LP successivo anno 1 OS6450-P24LC	Manutenzione mensile LP successivo anno 1 Switch tipo 2	TELECOM ITALIA	1
Apparati Wireless	AP5130DN	Fornitura in opera Access Point per ambienti interni	HUAWEI	8
			TELECOM ITALIA	
Apparati Wireless	Configurazione AP5130DN	Configurazione Access point per reti wireless per ambienti interni	TELECOM ITALIA	8
Apparati Wireless	Manutenzione LP Anno 1 AP5130DN	Manutenzione mensile LP Anno 1 Access point per reti wireless per ambienti interni	TELECOM ITALIA	8
Apparati Wireless	Manutenzione LP successivo anno 1 AP5130DN	Manutenzione mensile LP successivo anno 1 Access point per reti wireless per ambienti interni	TELECOM ITALIA	8
Apparati Wireless	AC 6005	Fornitura in opera Sistema di gestione degli access point	HUAWEI	1
			TELECOM ITALIA	
Apparati Wireless	Configurazione AC 6005	Configurazione sistema di gestione degli access point	TELECOM ITALIA	1
Apparati Wireless	Manutenzione LP Anno 1 AC 6005	Manutenzione mensile LP Anno 1 sistema di gestione degli access point	TELECOM ITALIA	1

Telecom Italia – Tutti i diritti riservati

Apparati Wireless	Manutenzione LP successivo anno 1 AC 6005	Manutenzione mensile LP successivo anno 1 sistema di gestione degli access point	TELECOM ITALIA	1
Dispositivi di Sicurezza	USG6310-BDL-AC	Fornitura in opera Dispositivi di sicurezza fascia base	TELECOM ITALIA HUAWEI	1
Dispositivi di Sicurezza	Configurazione USG6310-BDL-AC	Configurazione Dispositivi di sicurezza fascia base	TELECOM ITALIA	1
Dispositivi di Sicurezza	Manutenzione LP Anno 1 USG6310-BDL-AC	Manutenzione mensile LP Anno 1 Dispositivi di sicurezza fascia base	TELECOM ITALIA	1
Dispositivi di Sicurezza	Manutenzione LP successivo anno 1 USG6310-BDL-AC	Manutenzione mensile LP successivo anno 1 Dispositivi di sicurezza fascia base	TELECOM ITALIA	1
Apparati Wireless	NSHS00WLANC	Fornitura in opera Software di gestione della piattaforma wireless	TELECOM ITALIA	1
Apparati Wireless	Configurazione NSHS00WLANC	Configurazione Software di gestione della piattaforma wireless	TELECOM ITALIA	1
Apparati Wireless	Manutenzione LP Anno 1 NSHS00WLANC	Manutenzione mensile LP Anno 1 Software di gestione della piattaforma wireless	TELECOM ITALIA	1
Apparati Wireless	Manutenzione LP successivo anno 1 NSHS00WLANC	Manutenzione mensile LP successivo anno 1 Software di gestione della piattaforma wireless	TELECOM ITALIA	1

SEDE Plesso Primaria Angera

Famiglia	Codice Articolo Convenzione	Descrizione Articolo Convenzione	Produttore	Quantità
Switch - Alcatel-Lucent	OS6450-P24LC	Fornitura in opera Switch tipo 2	TELECOM ITALIA	1
			ALCATEL-LUCENT	
Switch - Alcatel-Lucent	Configurazione OS6450-P24LC	Configurazione Switch tipo 2	TELECOM ITALIA	1
Switch - Alcatel-Lucent	Manutenzione LP Anno 1 OS6450-P24LC	Manutenzione mensile LP Anno 1 Switch tipo 2	TELECOM ITALIA	1
Switch - Alcatel-Lucent	Manutenzione LP successivo anno 1 OS6450-P24LC	Manutenzione mensile LP successivo anno 1 Switch tipo 2	TELECOM ITALIA	1
Apparati Wireless	AP5130DN	Fornitura in opera Access Point per ambienti interni	HUAWEI	3
			TELECOM ITALIA	
Apparati Wireless	Configurazione AP5130DN	Configurazione Access point per reti wireless per ambienti interni	TELECOM ITALIA	3
Apparati Wireless	Manutenzione LP Anno 1 AP5130DN	Manutenzione mensile LP Anno 1 Access point per reti wireless per ambienti interni	TELECOM ITALIA	3
Apparati Wireless	Manutenzione LP successivo anno 1 AP5130DN	Manutenzione mensile LP successivo anno 1 Access point per reti wireless per ambienti interni	TELECOM ITALIA	3
Apparati Wireless	AC 6005	Fornitura in opera Sistema di gestione degli access point	HUAWEI	1
			TELECOM ITALIA	
Apparati Wireless	Configurazione AC 6005	Configurazione sistema di gestione degli access point	TELECOM ITALIA	1
Apparati Wireless	Manutenzione LP Anno 1 AC 6005	Manutenzione mensile LP Anno 1 sistema di gestione degli access point	TELECOM ITALIA	1
Apparati Wireless	Manutenzione LP successivo anno 1 AC 6005	Manutenzione mensile LP successivo anno 1 sistema di gestione degli access point	TELECOM ITALIA	1
Apparati Wireless	NSHS00WLANC	Fornitura in opera Software di gestione della piattaforma wireless	TELECOM ITALIA	1
			HUAWEI	
Apparati Wireless	Configurazione	Configurazione Software di gestione della	TELECOM ITALIA	1

Telecom Italia – Tutti i diritti riservati

	NSHS00WLANC	piattaforma wireless		
Apparati Wireless	Manutenzione LP Anno 1 NSHS00WLANC	Manutenzione mensile LP Anno 1 Software di gestione della piattaforma wireless	TELECOM ITALIA	1
Apparati Wireless	Manutenzione LP successivo anno 1 NSHS00WLANC	Manutenzione mensile LP successivo anno 1 Software di gestione della piattaforma wireless	TELECOM ITALIA	1
Dispositivi di Sicurezza	USG6310-BDL-AC	Fornitura in opera Dispositivi di sicurezza fascia base	TELECOM ITALIA	1
			HUAWEI	
Dispositivi di Sicurezza	Configurazione USG6310-BDL-AC	Configurazione Dispositivi di sicurezza fascia base	TELECOM ITALIA	1
Dispositivi di Sicurezza	Manutenzione LP Anno 1 USG6310-BDL-AC	Manutenzione mensile LP Anno 1 Dispositivi di sicurezza fascia base	TELECOM ITALIA	1
Dispositivi di Sicurezza	Manutenzione LP successivo anno 1 USG6310-BDL-AC	Manutenzione mensile LP successivo anno 1 Dispositivi di sicurezza fascia base	TELECOM ITALIA	1

SEDE Plesso Primaria Taino

Famiglia	Codice Articolo Convenzione	Descrizione Articolo Convenzione	Produttore	Quantità
Switch - Alcatel-Lucent	OS6450-P24LC	Fornitura in opera Switch tipo 2	TELECOM ITALIA	1
			ALCATEL-LUCENT	
Switch - Alcatel-Lucent	Configurazione OS6450-P24LC	Configurazione Switch tipo 2	TELECOM ITALIA	1
Switch - Alcatel-Lucent	Manutenzione LP Anno 1 OS6450-P24LC	Manutenzione mensile LP Anno 1 Switch tipo 2	TELECOM ITALIA	1
Switch - Alcatel-Lucent	Manutenzione LP successivo anno 1 OS6450-P24LC	Manutenzione mensile LP successivo anno 1 Switch tipo 2	TELECOM ITALIA	1
Apparati Wireless	AP5130DN	Fornitura in opera Access Point per ambienti interni	HUAWEI	5
			TELECOM ITALIA	
Apparati Wireless	Configurazione AP5130DN	Configurazione Access point per reti wireless per ambienti interni	TELECOM ITALIA	5
Apparati Wireless	Manutenzione LP Anno 1 AP5130DN	Manutenzione mensile LP Anno 1 Access point per reti wireless per ambienti interni	TELECOM ITALIA	5
Apparati Wireless	Manutenzione LP successivo anno 1 AP5130DN	Manutenzione mensile LP successivo anno 1 Access point per reti wireless per ambienti interni	TELECOM ITALIA	5
Apparati Wireless	AC 6005	Fornitura in opera Sistema di gestione degli access point	HUAWEI	1
			TELECOM ITALIA	
Apparati Wireless	Configurazione AC 6005	Configurazione sistema di gestione degli access point	TELECOM ITALIA	1
Apparati Wireless	Manutenzione LP Anno 1 AC 6005	Manutenzione mensile LP Anno 1 sistema di gestione degli access point	TELECOM ITALIA	1
Apparati Wireless	Manutenzione LP successivo anno 1 AC 6005	Manutenzione mensile LP successivo anno 1 sistema di gestione degli access point	TELECOM ITALIA	1
Apparati Wireless	NSHS00WLANC	Fornitura in opera Software di gestione della piattaforma wireless	TELECOM ITALIA	1
			HUAWEI	
Apparati Wireless	Configurazione NSHS00WLANC	Configurazione Software di gestione della piattaforma wireless	TELECOM ITALIA	1
Apparati Wireless	Manutenzione LP Anno 1 NSHS00WLANC	Manutenzione mensile LP Anno 1 Software di gestione della piattaforma wireless	TELECOM ITALIA	1
Apparati Wireless	Manutenzione LP successivo anno 1 NSHS00WLANC	Manutenzione mensile LP successivo anno 1 Software di gestione della piattaforma wireless	TELECOM ITALIA	1

Telecom Italia – Tutti i diritti riservati

 Versione: Definitivo
Note

Dispositivi di Sicurezza	USG6310-BDL-AC	Fornitura in opera Dispositivi di sicurezza fascia base	TELECOM ITALIA	1
			HUAWEI	
Dispositivi di Sicurezza	Configurazione USG6310-BDL-AC	Configurazione Dispositivi di sicurezza fascia base	TELECOM ITALIA	1
Dispositivi di Sicurezza	Manutenzione LP Anno 1 USG6310-BDL-AC	Manutenzione mensile LP Anno 1 Dispositivi di sicurezza fascia base	TELECOM ITALIA	1
Dispositivi di Sicurezza	Manutenzione LP successivo anno 1 USG6310-BDL-AC	Manutenzione mensile LP successivo anno 1 Dispositivi di sicurezza fascia base	TELECOM ITALIA	1

In linea generale in tutti gli istituti è prevista la fornitura di nuovi controller per la gestione degli access point che saranno forniti in sostituzione e/o aggiunta a quelli attualmente esistenti; è prevista la fornitura di apparati con porte PoE a 10/100Mbps che in futuro potranno essere upgradabili alla velocità di 10/100/1000 Mbps con il semplice acquisto (in extra consip) di una licenza aggiunti vara.

Le attività relative alla fornitura di apparati attivi previsti, vengono elencate nel seguito:

SEDE Plesso Secondaria 1° Grado ANGERA

- Fornitura n°1 Switch Switch 24 porte POE (Tipo 2);
- Fornitura e posa di n° 8 Access Point;
- Fornitura n°1 Wlan Controller che sarà demandato alla gestione centralizzata degli AP;
- Fornitura n°1 dispositivo di sicurezza fascia base;
- configurazione Hardware di ogni singolo apparato, il codice prodotto e la descrizione di ogni elemento costituente;
- configurazione Software di ogni apparato, la release software configurata e l'elenco di tutte le eventuali patch correttive installate;

SEDE Plesso Primaria Angera

- Fornitura n°1 Switch Switch 24 porte POE (Tipo 2);
- Fornitura e posa di n° 3 Access Point;
- Fornitura n°1 Wlan Controller che sarà demandato alla gestione centralizzata degli AP;
- Fornitura n°1 dispositivo di sicurezza fascia base;
- configurazione Hardware di ogni singolo apparato, il codice prodotto e la descrizione di ogni elemento costituente;
- configurazione Software di ogni apparato, la release software configurata e l'elenco di tutte le eventuali patch correttive installate;

SEDE Plesso Primaria Taino

- Fornitura n°1 Switch Switch 24 porte POE (Tipo 2);
- Fornitura e posa di n° 5 Access Point;
- Fornitura n°1 Wlan Controller che sarà demandato alla gestione centralizzata degli AP;
- Fornitura n°1 dispositivo sicurezza fascia base;
- configurazione Hardware di ogni singolo apparato, il codice prodotto e la descrizione di ogni elemento costituente;
- configurazione Software di ogni apparato, la release software configurata e l'elenco di tutte le eventuali patch correttive installate;

N.B.: Per i dettagli, fare riferimento alla tabella economica completa all'allegato 2 nel seguito riportata

5.4.1 Servizio di installazione degli apparati attivi della Rete LAN

I servizi di “installazione degli apparati attivi” sono compresi nel prezzo della fornitura; il servizio di installazione dei componenti attivi si rivolge alle categorie di apparati come: switch, apparati wireless, router, firewall, apparati a diodo laser, UPS, sistema di gestione).

Gli apparati attivi, che consentono l’alloggiamento su rack, saranno installati nel seguente modo:

- inserimento di eventuali moduli interni ed esterni all’apparato;
- montaggio su rack: gli apparati saranno ancorati ai montanti utilizzando le apposite staffe di sostegno. La posizione dell’apparato all’interno del rack e delle staffe relative (nella parte frontale, centrale o posteriore dell’apparato) sarà determinata dalla maggior convenienza in termini di accessibilità alle porte dell’apparato e di stabilità dello stesso;
- messa a terra dell’apparato conformemente allo standard NEC, che prevede l’utilizzo di un cavo di rame di dimensioni minime pari a 14 AWG e di un terminale ad anello da collegare all’apparato con un diametro interno pari a circa 7mm. L’altra estremità del cavo sarà collegata ad un punto di messa a terra appropriato;
- connessione dei cavi di rete e di alimentazione. La connessione dei cavi di rete includerà le operazioni di etichettatura degli stessi.

Nel caso di apparati attivi che non consentano l’ancoraggio ai montanti del rack, essi saranno alloggiati su appositi ripiani, mantenendo adeguato spazio libero per le operazioni di esercizio e manutenzione sugli stessi e per consentire un appropriato riflusso di aria.

5.4.2 Servizio di configurazioni degli apparati attivi della Rete LAN

Il servizio di configurazione comprende tutte le attività necessarie a garantire il corretto funzionamento dell’apparato in rete;

pertanto, consentirà di ottenere un sistema “chiavi in mano” stabile e funzionante per consentire il normale esercizio. Le attività di configurazione che saranno garantite al termine dell’installazione sono:

- aggiornamento all’ultima versione stabile di sistema operativo;
- configurazione di policy di sicurezza appropriate;
- inserimento dell’apparato in rete conformemente al piano di indirizzamento dell’Amministrazione;
- configurazione delle VLAN necessarie ed inserimento delle porte nelle VLAN relative;
- configurazione dei protocolli di routing necessari;
- configurazione di eventuali indirizzi necessari al management (ad es: loopback di gestione);
- configurazione per l’invio delle trap SNMP appropriate al sistema di gestione;
- configurazione features per dispositivi per la sicurezza delle reti (UTM).

La configurazione degli apparati attivi verrà eseguita a seguito del buon esito dell’installazione degli stessi. Se necessario sarà realizzata preventivamente una piattaforma di Test nel caso di realizzazioni complesse.

5.4.3 Descrizione generale degli apparati attivi proposti

Nei paragrafi successivi sono descritte le caratteristiche sintetiche degli apparati attivi proposti per la realizzazione della rete locale.

5.4.3.1 Switch Tipo 2 (layer 2 Ethernet 10/100 con uplink a 1Gb – Power Over Ethernet)

Come da richiesta dell’istituto scolastico e come convenuto in fase di sopralluogo saranno forniti i seguenti switch:

BRAND	MODELLO	QUANTITA’	FUNZIONALITA’
ALCATEL	OS6450-P24LC	2	Switch Tipo 2 PoE

Il modello proposto è Layer 2 plus a formato fisso per inserimento in armadio a 19 pollici; dispone di 24 porte autosensing 10/100 BaseTx PoE e 2 porte SFP+ 1Gpps per il collegamento in uplink.

Tutti gli switch saranno dotati di licenza aggiuntiva in modo da rendere upgradabili tutte le 24 porte a 100BaseT.

Per tutti gli switch sarà offerto il servizio di installazione e configurazione.

Panoramica del prodotto

La famiglia di switch LAN stackable Alcatel-Lucent OmniSwitch 6450 offre switch dal design ottimizzato per la flessibilità, la scalabilità e un basso consumo energetico. OmniSwitch 6450 rappresenta un'eccellente soluzione di accesso. Utilizza il collaudato sistema operativo Alcatel-Lucent (AOS) per fornire reti ad elevata disponibilità e gestibilità, ecocompatibili e con funzioni automatiche di protezione. La famiglia OmniSwitch 6450 integra le ultime innovazioni tecnologiche e offre la massima protezione dell'investimento. Le seguenti tipologie di installazione traggono vantaggio dall'utilizzo della famiglia OmniSwitch 6450:

- Apparato di accesso o di distribuzione per reti di medie e grandi dimensioni
- Gruppi di lavoro locali e aziende con sedi remote
- Gestione di servizi per applicazioni commerciali e residenziali
- Reti per fornitori di servizio

5.4.3.2 OmniSwitch 6450-P24LC

Descrizione modello e performance

Switch Layer 2 plus a formato fisso con 24 porte autosensing 10/100 BaseTx PoE, 2 porte SFP+ 1Gbps (Upgradabili a 10 Gbps con licenza opzionale non inclusa) per il collegamento in uplink e modulo con 2 porte SFP+ per il collegamento in stack. La switching capacity è pari a 128 Gbps con un throughput di 95,3 Mpps; Power Budget per il PoE di 390 Watt. I modelli PoE forniti supportano i telefoni IP Alcatel-Lucent Enterprise e gli Access Point WLAN, nonché eventuali dispositivi finali conformi a IEEE 802.3af o IEEE 802.3at

Caratteristiche principali

- N.24 Porte Rj45 10/100BaseT PoE
- N.2 Porte SFP+ 1 Gbps
- N. 2 Porte per stack
- Alimentazione principale : Interno AC
- Alimentazione Backup : Esterno AC

Benefici del prodotto OS 6450-P24LC

- Porte utente upgradabili 1G
- Porte uplink upgradabili 10 G
- 802.3az EEE
- Access Guardian e UNP
- Stack con tipo 3, 4
- Protocolli Layer 3 statici
- Garanzia a vita

Benefici OmniSwitch 6450

- Soddisfa qualsiasi esigenza di configurazione e offre flessibilità e protezione dell'investimento, nonché facilità di installazione, uso e manutenzione.
- Garantisce prestazioni eccezionali e supporta le applicazioni video, dati e voce in tempo reale per reti scalabili convergenti.
- Assicura un'efficiente gestione energetica, riduce le spese operative (OPEX) e diminuisce il Total Cost of Ownership (TCO) attraverso il basso consumo energetico e l'allocazione PoE dinamica che fornisce solo l'alimentazione richiesta dal dispositivo collegato.

- Soluzione aggiornabile via software che rende la rete altamente disponibile e riduce le spese OPEX. Offre una protezione completa dei punti periferici della rete senza costi aggiuntivi
- Permette la riduzione dei costi a livello aziendale attraverso il consolidamento dell'hardware per ottenere segmentazione e protezione della rete e senza la necessità di installare ulteriore hardware.
- Installazione e distribuzione sono convenienti grazie alla configurazione automatica dello switch, nonché provisioning automatico end-to-end della (VLAN)
- Semplifica il servizio OA&M della rete Metro Ethernet per i fornitori di servizi

Sicurezza

- Autenticazione dispositivo e utente flessibile con Alcatel-Lucent Access Guardian (IEEE 802.1x/MAC/captive portal) con HIC (Host Integrity Check)
- Consente la distribuzione di servizi BYoD completi e sicuri nelle reti aziendali, ad esempio per gestione dei clienti, onboarding dei dispositivi, posizione dei dispositivi, gestione delle applicazioni e modifica dinamica dell'autenticazione (CoA).
- Qualità del Servizio (QoS, Quality of Service) e liste di controllo dell'accesso (ACL, Access Control List) avanzate per il controllo del traffico, incluso un motore Denial of Service (DoS) embedded per filtrare e impedire attacchi di traffico indesiderato
- Ampio supporto di funzionalità orientate all'utente, quali protezione legata al riconoscimento del MAC address (LPS), port mapping e tabelle di binding DHCP (Dynamic Host Configuration Protocol) e UNP (User Network Profile)

Performance e ridondanza

- Funzioni layer-2+ avanzate con instradamento layer-3 sia per IPv4 che per IPv6 • Interfacce utente a tripla velocità (10/100/1000) e interfacce a fibra ottica (SFP) che supportano ricetrasmittitori ottici 100Base-X o 1000Base-X
- Commutazione wire-rate e prestazioni di instradamento
- Elevata disponibilità con Virtual Chassis, connessioni in stack ridondante, failover dell'unità primaria/secondaria, opzioni di alimentazione hot-swap e ripristino della configurazione

Convergenza

- Prestazioni VoIP (Voice over IP) e video potenziate con QoS basato su criteri
- Supporto futuro di applicazioni multimediali con multicast wire-rate
- I servizi di rete Airgroup™ per dispositivi compatibili Bonjour offrono un'esperienza omogenea su reti wireless e cablate Supporto IEEE 802.3at PoE+ per telefoni IP, access point e videocamere WLAN (wireless LAN)

Per maggiori informazioni sul prodotto si rimanda alla consultazione del data Sheet del prodotto.

5.4.3.3 Access Point (Wi-Fi AP) da interno

Access Point (Wi-Fi AP) stand-alone da interno

Di seguito si riporta una immagine del AP5130 proposto per gli AP stand-alone da interno.



AP5130DN

Gli access point (AP) Huawei AP5130DN 802.11ac offrono prestazioni migliorate e permettono servizi di accesso WLAN protetto a capacità elevata per ambienti estesi con un'alta densità di utenti, come uffici, aeroporti, treni e stadi.

Questi AP funzionano in modalità Fat o Fit e dispongono di tecnologia 3 x 3 MIMO (tre flussi di trasmissione) per velocità di trasmissione dati wireless fino a 1,75 Gbit/s, in grado di garantire scaricamento/caricamento istantaneo dei dati e qualità streaming video eccellente. Le molteplici modalità di autenticazione e crittografia lavorano con avanzati controlli degli accessi utenti, proteggendo al meglio la rete.

Servizi di accesso wireless rapidi e affidabili con 1,75 Gbit/s, 3x3 MIMO e aggregazione dei collegamenti per una velocità di trasmissione massima; WMM e mappatura delle priorità sull'interfaccia wireless e via cavo; supporto client con legacy 802.11a/b/g/n che garantisce connessioni continue per gli utenti

Supporto per varie modalità di autenticazione e crittografia, rilevamento punti di accesso fasulli, WIDS, WIPS, accesso utenti intelligente unificato e gestione della mobilità se accoppiati con AC o NMS

Le antenne integrate offrono una copertura omnidirezionale senza vuoti di copertura; disponibile con antenne integrate o antenne esterne flessibili

Implementazione semplice: l'alimentazione PoE conforme con IEEE 802.3af/at semplifica l'installazione dell'AP e supporta la funzione Plug-and-Play (PnP) in modalità Fit AP

- Complies with IEEE 802.11a/b/g/n/ac
- Maximum rate: 1.75 Gbit/s
- Maximum Ratio Combining (MRC)
- Maximum-Likelihood Detection (MLD)
- Data unit aggregation, including A-MPDU (Tx/Rx) and A-MSDU (Rx only)
- 802.11 Dynamic Frequency Selection (DFS)
- Cyclic Shift Diversity (CSD)
- Short GI in 20 MHz, 40 MHz, and 80 MHz modes
- Priority mapping and packet scheduling based on a WMM profile to implement priority-based data processing and forwarding
- Automatic and manual rate adjustment (the rate is adjusted automatically by default)
- WLAN channel management and channel rate adjustment
- Automatic channel scanning and interference avoidance
- Service Set Identifier (SSID) hiding, support for SSIDs in Chinese
- Automatic SSID hiding: An AP automatically hides its SSIDs when the number of access terminals reaches the maximum
- Signal Sustain Technology (SST)
- Unscheduled Automatic Power Save Delivery (U-APSD)
- Control and Provisioning of Wireless Access Points (CAPWAP) in Fit AP mode
- Automatically going online in Fit AP mode
- Wireless distribution system (WDS) in Fit AP mode
- Mesh networking in Fit AP mode
- Dual-MPP Mesh networking
- Hotspot2.0
- 802.11k and 802.11v smart roaming

Requisiti minimi Access Point per ambienti interni
dello stesso brand degli Access Point per ambienti esterni e tale brand dovrà essere uno tra quelli offerti per gli switch
gestibile dai dispositivi di gestione degli Access Point (cfr. par. 2.2.1.3.4.2)
possibilità di essere utilizzati in configurazione ESS (Extended Service Set)
interfaccia di rete 1000Base-T con connettore RJ-45
operante nella banda di frequenza libera a 2.4GHz e 5GHz; per l'accesso dei client wireless, tali frequenze possono operare in modo mutuamente esclusivo e configurabile;
comprensivi di antenna
predisposizione per connessione con antenna esterna
SNMP v3
accesso via http e/o https (con password di protezione)
accesso via SSH e/o SSHv2 (con password di protezione)
IEEE 802.11b
IEEE 802.11g
IEEE 802.11n
con certificazione Wi-Fi (Wireless Fidelity rilasciata da Wi-Fi Alliance)
IEEE 802.1x ed 802.11i, in particolare: <ul style="list-style-type: none"> • Autenticazione con RADIUS e/o TACACS • AES (almeno a 128 bit) e TKIP • WPA e WPA2 (Personal e Enterprise) • WEP almeno a 64 e 128 bit
compatibilità con le emissioni definite dagli standard EN 300.328, EN 301.893, EN 301.489-1, EN 301.489-1-17
supporto del protocollo NTP e/o SNTP

Caratteristiche migliorative Access Point
IEEE 802.1Q
IEEE 802.3af (PoE)
Wi-fi WMM (Wireless Multimedia)
conformità allo standard EN 60601-1-2
funzionalità Wireless Intrusion Prevention
possibilità di realizzare un sistema di distribuzione wireless WDM ovvero possibilità di utilizzare il mezzo radio wi-fi per la distribuzione della connettività di "backhaul" verso Access Point non direttamente connessi alla rete cablata

5.4.3.4 Dispositivo di Gestione Access Point

L'access controller Huawei AC6005 permette servizi di accesso via cavo o wireless nelle reti aziendali per complessi edilizi, uffici, filiali di piccole e medie imprese. L'architettura Fit AP + AC flessibile e robusta permette un inoltro a 4 Gbit/s, supporta fino a 2.048 accessi utente ed è facilmente scalabile se occorre.

L'apparato Huawei AC6005 dispone di 6 porte GE + 2 porte GE Combo (rame o ottiche SFP).

Tra le principali funzionalità ricordiamo:

- Piccole dimensioni, grande capacità e prestazioni AC elevate: 8 porte GE, capacità di inoltro a 4 Gbit/s, gestione di 256 AP e 2.000 utenti; implementazione facile come dispositivo indipendente o su rack,
- Inoltro dati flessibile: inoltro diretto o via tunneling; compatibile con punti di accesso wireless 802.11/a/b/g/n e punti di accesso Huawei 802.11ac di ultima generazione,
- Gestione dettagliata dei diritti degli utenti con un controllo accesso basato su utenti e ruoli; meccanismi di autenticazione RCS che riducono le minacce alla sicurezza della WLAN,
- Metodi di controllo e manutenzione flessibili: eSight, web o Command Line Interface (CLI),
- La gestione energetica dinamica riduce i consumi totali; aumenta le prestazioni e riduce ulteriormente i consumi energetici se accoppiato con un sistema di gestione intelligente come eSight NMS.

Per maggiori informazioni sul prodotto si rimanda alla consultazione del data Sheet allegato al presente documento



AC6005

Requisiti minimi dispositivo di gestione degli Access Point
dello stesso brand degli Access Point offerti
presenza di almeno una porta Gigabit Ethernet autosensing con connettore RJ-45
possibilità di supporto e gestione di almeno 20 Access Point
prestazioni wiirespeed
IEEE 802.11b/g/n
supporto VLAN/SSID multipli con protocollo IEEE 802.1Q Virtual VLANs
IEEE 802.11i (in particolare WPA e WPA2)
IEEE 802.1x
autenticazione RADIUS: possibilità, cioè, di inoltrare le richieste di autenticazione degli utilizzatori ad un server Radius esterno
individuazione rogue access point
prevenzione attacchi DoS (Denial of Service)

5.4.3.5 SOFTWARE DI GESTIONE PIATTAFORMA WIRELESS

Software avanzato di gestione eSight per il provisioning, il monitoraggio e l'ottimizzazione delle prestazioni dell'infrastruttura di collegamento in rete wireless.

Le interfacce grafiche del software di gestione Wireless LAN e le tecnologie uniche di visualizzazione dati semplificano la gestione accurata e tempestiva:

- Procedure guidate visive per configurazioni e provisioning dei servizi rapidi e senza errori;
- Visualizzazioni topologiche degli access controller (AC) e degli access point (AP), corredate con i dati su utilizzo, prestazioni e interferenze, forniscono dettagli immediati sullo stato della Wireless LAN
- La funzionalità di diagnostica intelligente identifica i guasti nei dispositivi della stazione lato utente (STA) causati da configurazioni sbagliate, ad esempio versioni del sistema operativo, impostazioni dell'adattatore di rete wireless e impostazioni dell'assistenza del sistema sbagliate, rendendo più efficiente la ricerca guasti e riducendo i costi
- Vengono utilizzate tecnologie innovative di visualizzazione dei dati, per presentare visualizzazioni il più possibile dettagliate degli access point e degli access controller all'interno della topologia
- Analisi dello spettro dei segnali di interferenza e rappresentazioni termografiche delle posizioni e della copertura degli access point aiutano l'identificazione dei vuoti e dei conflitti nella copertura
- Infrastruttura Wireless LAN costantemente monitorata in tempo reale; visualizzazioni della topologia locale basate sulla logica di rete mostrano access controller, access point, utenti, intensità di campo della rete wireless e condizioni dei guasti per ogni piano dell'edificio; funzioni per la gestione visiva integrate permettono la risoluzione rapida dei problemi Wireless LAN
- Categorizza, identifica e gestisce client non autorizzati, fonti di interferenza e attacchi di pirateria informatica basandosi sulle regole definite dall'amministratore per ridurre i rischi a cui è sottoposta la rete wireless
- Wireless Real Location System per la mappatura degli utenti

5.4.3.6 DISPOSITIVI DI SICUREZZA FASCIA BASE

Il modello USG6310 è il modello base della famiglia dei Next Generation Firewall USG6300. È un appliance a configurazione fissa con integrate 8 Gigabit Ethernet (RJ45), di altezza 1 RU (con possibilità d'installazione a rack tramite opportuno kit), alimentato in AC e consumi contenuti (< 36W).

Come tutti i modelli della Series, è un apparato multi purpose che integra funzionalità di traditional stateful firewall, VPN (IPSec, SSL, L2TP, MPLS, GRE VPN), intrusion prevention/detection (signature-based, identificando oltre 5000 vulnerabilità), Antivirus (5 milioni di Virus/Trojan con database aggiornato quotidianamente), Data Leak Prevention (identificazione e filtro su oltre 120 tipi di files e contenuto), SSL Decryption, Anti-DDOS (10 tipi di attacchi DDos), Application Control and Application-based Bandwidth management e Url filtering (predefined URL category database

da 85 milioni di URL).

E' possibile dispiegarlo in configurazione di alta affidabilità (active/active e active/standby) e in modalità routed come transparent mode (in quest'ultima è inclusa anche il "virtual wire").

31

L'apparato ha un throughput Firewall fino a 1Gbps e prestazioni, con tutti i servizi attivi, fino a 300Mbps. Di default supporta 10 Virtual Context e 100 SSL VPN users.

Certificato: ICSA Labs e NSS Labs.

6. SERVIZI

Nell'ambito dell'esecuzione delle prestazioni è garantito l'espletamento dei seguenti Servizi Obbligatori compresi nei prezzi per i relativi componenti forniti:

- Servizio di supporto al collaudo;

6.1 Servizio di supporto al collaudo

Il collaudo ha come obiettivo la verifica della corrispondenza puntuale delle specifiche e delle prestazioni dei sistemi, prodotti e servizi proposti all'Amministrazione.

In particolare il collaudo interesserà:

- le caratteristiche trasmissive del sistema di cablaggio strutturato installato presso ogni sede dell'Amministrazione;
- le caratteristiche e le configurazioni degli apparati attivi forniti;

Entro un massimo di **5 giorni** dalla data di fine attività (Rapporto Conclusivo) Telecom Italia si renderà disponibile ad effettuare le prove di collaudo secondo un calendario concordato con l'Amministrazione.

Telecom Italia, dove richiesto dalle procedure di collaudo, metterà a disposizione il personale necessario per l'esecuzione delle prove e una piattaforma di Test Bed, presso ogni sede dell'Amministrazione, strutturata in modo da consentire l'esecuzione di tutte le verifiche funzionali "Test Object List" (TOL) previste dalle procedure di collaudo. La piattaforma tecnica per il collaudo sarà funzionale solo al collaudo stesso e sarà disinstallata ad avvenuto collaudo.

Saranno effettuati collaudi di tipo:

- architetture della rete, per verificare l'aderenza del prodotto ai requisiti richiesti;
- tecnico-funzionali per ciascun componente attivato, al fine di verificare l'aderenza del prodotto alle specifiche funzionali approvate dall'Amministrazione.

Il collaudo si pone come obiettivo di determinare la qualità complessiva della rete dati fonia interna all'edificio analizzando e testando, in dettaglio, ciascun singolo componente/tratta costituente la rete dell'Amministrazione, in particolare:

- *Verifiche strutturali:*
 - Rete di distribuzione orizzontale (patch panel, bretelle, patch cord, work area cable);
 - Backbone verticale con cavo multicoppia;
 - Backbone verticale con cavo in fibra ottica (SM, MM, cassetto ottico);
 - Apparati attivi (switch, router, UTM, wireless, laser a diodo, UPS);
- *Verifiche funzionali*
 - Topologia di rete;
 - Funzionalità di rete;
 - Correttezza delle configurazioni.

Al collaudo potrà partecipare personale dell'Amministrazione, in modo da constatare la rispondenza quantitativa, qualitativa e funzionale delle apparecchiature e del cablaggio oggetto della fornitura o in alternativa, su richiesta dell'Amministrazione, il collaudo potrà essere eseguito in autonomia da Telecom Italia garantendo ed auto-certificando l'esito positivo delle prove di collaudo.

6.1.1 Collaudo della componente passiva del cablaggio

In ottemperanza a quanto previsto dalla normativa vigente, sarà certificata ogni singola tratta, sia realizzata in cavo UTP/FTP/telefonico, sia in fibra ottica, per attestare la rispondenza alle caratteristiche minime della normativa applicabile vigente. Saranno effettuati test sia per quanto riguarda i collegamenti in fonia sia per i collegamenti dati rilasciando, per entrambi, i "Fogli di Collaudo" con le misure ed i risultati di tutti i test effettuati. In caso di esito positivo del collaudo sarà rilasciata, in duplice copia, la seguente documentazione, conforme alla normativa EIA/TIA 606-A:

- Verifica delle prestazioni delle connessioni fornita su un supporto cartaceo;
- Disegno logico della rete;
- Etichettatura del Cablaggio strutturato;
- Disegno fisico planimetrico con la posizione degli armadi di distribuzione ed il passaggio dei cavi dorsale;
- Disegno dettagliato di ogni armadio rack con i pannelli di distribuzione-permutazione e con la tabella delle permutazioni;
- Documentazione del cablaggio redatta con simbologia ed abbreviazioni standard comprensiva di etichettatura degli elementi di connessione (cavi, prese, etc.) rispettando gli standard EIA/TIA 568-B ed ISO/IEC 11801;

Al fine di garantire un'adeguata gestione di quanto installato, in fase di collaudo saranno utilizzati metodi e procedure sistematiche per l'identificazione di tutte le parti (armadi, percorsi dei cavi, connettori, pannelli, etc...) e sarà prodotta un'adeguata documentazione aggiornata, successivamente, durante l'intero ciclo di vita del cablaggio. Quanto detto sarà svolto in pieno rispetto dello standard EIA/TIA 606-A che prevede, infatti, l'identificazione e la gestione delle parti attraverso "tools cartacei ed informatici".

Gli elementi oggetto della documentazione sono, ad esempio:

- spazi dove sono ubicate le terminazioni;
- percorso dei cavi;
- tipologia dei cavi;
- terminazione dei cavi;
- messe a terra per telecomunicazioni;
- apparati.

Collegamenti dati (work area cable)

In relazione ai collegamenti dati, viene verificato che il segmento sotto test non abbia problemi di continuità elettrica (Open, Short) e che le coppie siano correttamente inserite a livello dei connettori terminali (rispettivamente all'attacco utente ed al permutatore di piano) senza alcuna inversione dei fili. Viene collegato in successione ciascun filo di un estremo (lato permutatore) del segmento sotto misura ad un generatore di tensione e si verifica all'altro estremo, lato attacco d'utente, che la tensione sia presente su di un filo (continuità) nella posizione prevista da un collegamento dritto corretto (corretta inserzione). Tale test viene automaticamente realizzato dallo strumento di collaudo utilizzato ovvero TDR o Power Meter.

Si inserisce nel connettore dati della presa utente il modulo di loop-back dello strumento di test mediante una bretella connettorizzata RJ45; si connette al permutatore lo strumento principale di misura mediante una bretella di connessione e si esegue la misura. Il test sarà effettuato su un campione di segmenti pari al 100% di quelli presenti.

Il segmento viene giudicato idoneo nel caso che esso mostri continuità elettrica e corretta inserzione ai connettori delle estremità. La prova viene accettata nel caso in cui tutti i segmenti testati superino la prova. L'esecuzione delle prove viene registrata sul "Foglio di Collaudo" rilasciato a seguito del collaudo stesso. In caso di utilizzo di strumento TDR, i dati rilevati saranno memorizzati nello strumento per essere poi stampati o archiviati in formato magnetico.

In caso di utilizzo di strumento Power meter, che non permette la memorizzazione, ma solo la visualizzazione a display dei risultati dei test effettuati, il tecnico che effettua la prova, riporterà evidenza della prova effettuata e dell'esito sul Foglio di Collaudo.

I test sui collegamenti dati vengono effettuati anche in relazione alla misura dell'attenuazione del cavo, alla misura di Near-End Crosstalk (NEXT) e alla misura del rumore in linea. Il test di attenuazione verifica che il segmento sotto test abbia un'attenuazione inferiore a quanto richiesto per poter correttamente operare in ambiente LAN. La prova si effettua inserendo nel connettore dati della presa utente il modulo di loop-back dello strumento di test, mediante una bretella connettorizzata RJ45 si connette lo strumento al permutatore principale e si esegue la misura. Viene attivato il test che fornisce il valore di attenuazione massimo rilevato su tutte le coppie del segmento nell'ambito di una serie di prove effettuate nell'intervallo di frequenza 5-10 MHz per Ethernet. Il test sarà effettuato su un campione di segmenti pari al 100% di quelli presenti.

Il segmento, in ogni caso, sarà considerato idoneo solo se conforme alle normative vigenti relative alla specifica tipologia di impianto. L'esecuzione delle prove viene registrata sul Foglio di Collaudo. In caso di utilizzo di strumento TDR/OTDR, i dati rilevati saranno memorizzati nello strumento per essere poi stampati o archiviati in formato magnetico. In caso di utilizzo di strumento Power Meter, che non permette la memorizzazione, ma solo la visualizzazione a display dei risultati dei test effettuati, colui che effettua la prova, riporterà evidenza della prova effettuata e dell'esito sul Foglio di Collaudo.

Il test sulla misura del rumore in linea, verifica che il segmento sotto test sia caratterizzato da un valore di rumore inferiore a quanto richiesto per poter correttamente operare in ambiente LAN. La prova si effettua inserendo nel connettore dati della presa utente il modulo di loop-back dello strumento di test, mediante una bretella connettorizzata RJ45 si connette lo strumento al permutatore principale e si esegue la misura. Si attiva il test e si lascia lo strumento in registrazione per alcuni secondi (circa 30); il display fornisce direttamente ed automaticamente il massimo valore di rumore ambiente rilevato tra tutte le coppie del segmento nell'intervallo di tempo di attività del test. Il test sarà effettuato su un campione di segmenti pari al 100% di quelli presenti. Il collaudo sarà considerato superato solo nel caso in cui tutti i segmenti testati superino le prove. L'evidenza della tipologia e dell'esecuzione delle prove viene registrata sul Foglio di Collaudo.

In caso di utilizzo di strumento TDR, i dati rilevati dovranno essere memorizzati nello strumento per essere poi stampati o archiviati in formato magnetico. In caso di utilizzo di strumento Power meter, che non permetta la memorizzazione, ma solo la visualizzazione a display dei risultati dei test effettuati, colui che effettua la prova, riporterà evidenza della prova effettuata e dell'esito sul Foglio di Collaudo.

Collegamenti di dorsale in rame

In relazione ai test di collaudo effettuati sulle tratte di dorsale dati in rame, viene verificato che il cavo di dorsale sotto test non abbia problemi di continuità elettrica (Open, Short) e che le coppie siano correttamente inserite a livello dei connettori terminali (rispettivamente al permutatore centrale ed al permutatore di piano) senza alcuna inversione dei fili.

Tale test viene automaticamente realizzato dallo strumento di collaudo utilizzato ovvero TDR o power meter, collegando al permutatore di piano il modulo di loop-back dello strumento di test e al permutatore centrale lo strumento principale. Si attiva il test che fornisce direttamente e automaticamente il risultato.

Il cavo viene giudicato idoneo nel caso in cui esso dimostri continuità elettrica e corretta inserzione alle terminazioni delle estremità. L'esecuzione delle prove viene registrata sul Foglio di Collaudo. In caso di utilizzo di strumento TDR, i dati rilevati dovranno essere memorizzati nello strumento per essere poi stampati e archiviati in formato magnetico.

In caso di utilizzo di strumento Power meter, che non permette la memorizzazione, ma solo la visualizzazione a display dei risultati dei test effettuati, colui che effettua la prova, riporterà evidenza della prova effettuata e dell'esito sul Foglio di Collaudo.

6.1.2 Collaudo degli apparati attivi

Per quanto riguarda le procedure tecniche di collaudo degli apparati attivi, in caso di semplice fornitura, l'installazione sarà eseguita a seguito del buon esito del collaudo del cablaggio passivo. Gli apparati attivi saranno messi in funzione dopo la verifica preventiva del buon funzionamento delle linee di alimentazione di servizio e di backup. Il collaudo degli apparati attivi verrà eseguito con le seguenti modalità:

- verifica corretta tensione di alimentazione;
- accensione apparato e verifica funzionamento degli alimentatori;
- verifica accensione dei LED.

Gli apparati attivi saranno messi in funzione dopo la verifica preventiva del buon funzionamento delle linee di alimentazione di servizio e di backup.

Il collaudo degli apparati attivi verrà eseguito con le seguenti modalità:

- verifica corretta tensione di alimentazione;
- connessione con PC portatile alla porta seriale dell'apparato;
- accensione apparato e verifica funzionamento degli alimentatori;
- verifica della versione software/firmware;
- verifica della memoria RAM e memoria Flash;
- verifica consistenza delle porte/moduli a bordo degli apparati.

Dopo aver verificato il corretto funzionamento di ogni singolo apparato/modulo si prosegue con la connessione degli apparati in base all'architettura proposta in sede di progetto.

Per poter eseguire le prove di connettività, saranno quindi attestate le bretelle in fibra ottica o rame per il collegamento verso altri apparati attivi e le bretelle in rame per la connessione alle porte dell'apparato attivo verso il Personal Computer.

La verifica di connettività sarà eseguita tramite l'esecuzione di ping verso punti della rete predefiniti verificando i ritardi introdotti nelle tratte in caso di attraversamento di più apparati. Dal centro stella verranno eseguite anche prove di traffico per controllare l'efficienza nella trasmissione dei dati (es. FTP).

Trascorse ventiquattro ore dalla fine delle prove di connettività, senza il riscontro di alcuna problematica hardware/software, il collaudo sarà considerato positivo e saranno compilati i moduli di certificazione del collaudo. Per quanto riguarda il collaudo degli apparati ad emissione ottica (diodo laser) si procederà nel seguente modo:

- connessione delle interfacce di ingresso;
- esecuzione della procedura di puntamento mediante il collegamento di un PC portatile alla porta console dell'apparato;
- verifica dei limiti di attenuazione della trasmissione in dB/Km;
- prove di trasferimento dati attraverso il collegamento ottico;
- verifica della gestione con protocollo SNMP.

Per quanto riguarda il collaudo degli apparati Wireless Wi-Fi e della relativa rete si procederà nel seguente modo:

- verifica corretta tensione di alimentazione;
- accensione apparato e verifica funzionamento degli alimentatori;
- verifica accensione dei LED;
- connessione delle interfacce di ingresso;
- esecuzione della procedura di posizionamento antenne mediante il collegamento di un PC portatile alla porta console dell'apparato;
- verifica della copertura Radio e della visibilità di tutti i dispositivi di rete che devono essere interconnessi mediante gli AP mediante prove di ping;
- verifica della gestione con protocollo SNMP.

In relazione al collaudo degli apparati attivi UPS, nella documentazione rilasciata all'Amministrazione, verrà inserita un'apposita voce nella quale sarà descritta e commentata l'avvenuta installazione e collaudo degli apparati UPS, sia per gli armadi di medie dimensioni che per quelli di grandi dimensioni.

Il collaudo su tali apparati, essendo muniti della funzione di AutoTest, avverrà semplicemente lanciando la suddetta procedura, dopo aver accuratamente rilevato il carico di VA degli apparati attivi (router, switch etc) presenti nell'armadio rack e fisicamente collegati all'UPS.

In caso di esito positivo del processo di autotest, verrà compilata la scheda di avvenuto collaudo.

Verranno eseguiti dei test di simulazione di interruzione della rete elettrica per mostrare ai responsabili dell'amministrazione richiedente, il perfetto funzionamento dell'apparato.

6.2 Servizi di assistenza, manutenzione e gestione

I servizi di assistenza, manutenzione e gestione si intendono comprensivi di:

- servizi di assistenza tramite call-center;
- servizi di manutenzione

6.2.1 Servizi di assistenza tramite Call Center

L'Amministrazione potrà richiedere i servizi di assistenza tramite un call center multicanale (telefono, fax, email) dedicato alla Convenzione, accessibile mediante un "Numero Verde" per le comunicazioni telefoniche e via fax.

Tale call center svolge funzioni di customer care sia riguardo le richieste di adesione che di manutenzione e assistenza per i servizi nonché per gli aspetti legati alla fatturazione e rendicontazione. Tale servizio consente una rapida individuazione della natura della problematica, indirizzando il chiamante, anche attraverso strumenti di interazione (IVR), agli operatori di accoglienza della chiamata.

Inoltre, il servizio di call center è sempre attivo (24h 7x7 365 giorni all'anno) e garantisce la presenza di operatori competenti nei vari servizi svolti in tutte le fasce orarie di copertura dei relativi servizi.

Tra i compiti della suddetta struttura sono inclusi:

- ricezione di segnalazione di guasti alla rete, agli apparati in dotazione alle Amministrazioni;
- assistenza nella formulazione di diagnosi e/o di tentativi di risoluzione del guasto da parte del personale dell'Amministrazione (es. reset dell'apparato attraverso l'operazione di spegnimento e accensione);
- ricezione richieste di intervento per manutenzione ;
- apertura e gestione del guasto, su segnalazione del personale dell'Amministrazione, attraverso l'apertura di Trouble Ticket;
- fornitura di informazioni, a personale delle Amministrazioni, su tematiche legate all'applicazione della Convenzione oltre che al servizio di manutenzione;
- supporto alla compilazione degli Ordinativi di Fornitura;
- risoluzione di problematiche di carattere amministrativo;
- richiesta di informazioni sullo stato di avanzamento degli ordini e sulla loro evasione,
- richieste di informazioni sulle attività preliminari all'Ordinativo di Fornitura.

Le risposte alle richieste di informazioni saranno comunicate all'Amministrazione sia telefonicamente, o in alternativa via fax e/o all'indirizzo e-mail dell'Amministrazione richiedente.

In caso di assistenza per malfunzionamento verrà assegnato, e quindi comunicato all'Amministrazione (anche via e-mail), un numero progressivo di chiamata (identificativo della richiesta di intervento) contestualmente alla ricezione della chiamata con l'indicazione della data ed ora di registrazione; i termini di erogazione del servizio di assistenza e manutenzione decorreranno dall'ora di registrazione della richiesta di intervento.

Le segnalazioni di Trouble Ticket da parte dell'Amministrazione potranno essere inoltrate nelle seguenti modalità:

- chiamata telefonica di un numero verde direttamente al team dedicato;
- e-mail;
- mediante interfaccia WEB.

All'atto dell'apertura del Trouble Ticket via WEB, il sistema di trouble ticketing emetterà un numero di identificazione univoco per ciascun ticket, mentre, in caso di segnalazione telefonica, l'identificativo univoco verrà fornito dall'assistente tecnico del Call Center.

Sarà cura dell'assistente tecnico contattare l'Amministrazione per fornire le prime indicazioni circa la natura dei disservizi e le previsioni per il completo ripristino. La struttura di assistenza avrà comunque il compito di aggiornare l'Amministrazione sullo stato del guasto, fino al completo ripristino del servizio. L'Amministrazione avrà inoltre la possibilità di verificare autonomamente lo stato del guasto accedendo al sistema di Trouble Ticketing via Web.

La chiusura del guasto sarà, di norma, concordata con l'Amministrazione. Di seguito si riporta il diagramma di flusso relativo alla segnalazione di disservizio tramite il sistema Trouble Ticketing.

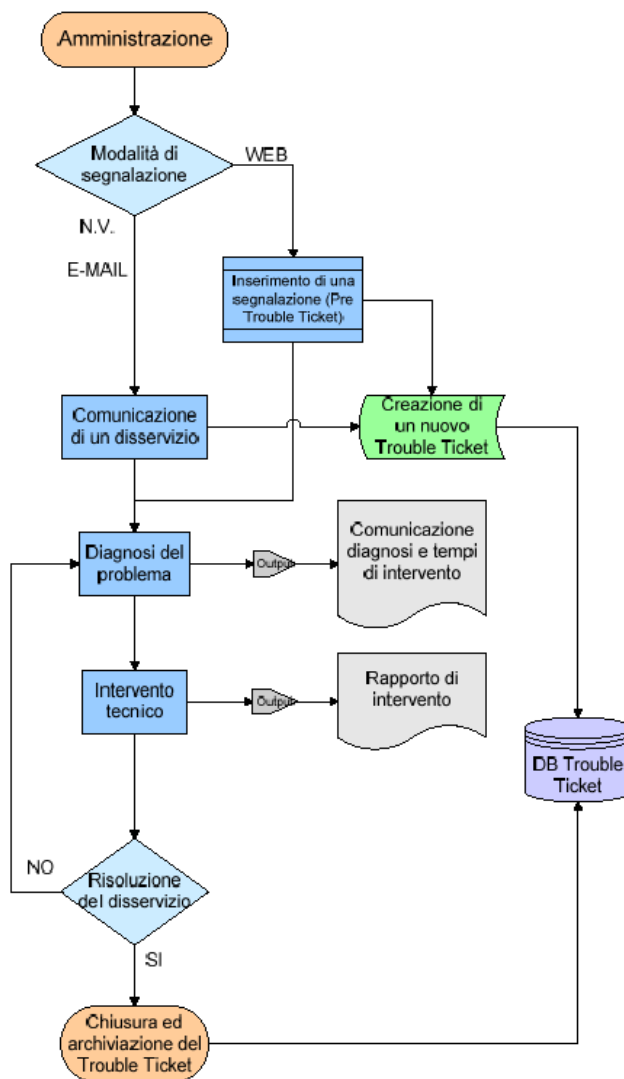

Tutte le informazioni relative ai Trouble Ticket saranno condivise con le Amministrazioni e contenute in un database unico. A tale database si farà riferimento ai fini del calcolo degli indicatori di qualità del servizio e delle eventuali penali ad essi collegate.

È facoltà dell'Amministrazione ricorrere ad una apposita procedura di escalation atta a sollecitare il tempestivo intervento, per eventuali Trouble Ticket che tendono ad andare fuori soglia temporale massima o per particolari criticità.

6.3.1 Servizi di manutenzione

I servizi di assistenza e manutenzione sul nuovo e sull'esistente per la tipologia di apparati attivi previsti in convenzione, **sono gestiti dal CNA** ed eseguiti dai fornitori con le modalità indicate nel capitolato tecnico e annessi chiarimenti nel rispetto degli SLA previsti e riportati dal progettista nel CNI, e sono comprensivi di:

- manutenzione preventiva, che include interventi per evitare l'insorgere di malfunzionamenti;
- manutenzione evolutiva comprendente tutte le attività inerenti il costante aggiornamento delle componenti software/firmware dei sistemi all'ultima release disponibile sul mercato;
- manutenzione correttiva che include le azioni volte a garantire una pronta correzione dei malfunzionamenti e il ripristino delle funzionalità anche attraverso attività di supporto on-site.

Nel corso degli interventi di manutenzione saranno essere eseguite almeno le seguenti attività:

- eliminazione degli inconvenienti che hanno determinato la richiesta di intervento;

- controllo e ripristino delle normali condizioni di funzionamento;
- fornitura ed applicazione delle parti di ricambio della stessa marca, modello e tipo e nuove di fabbrica per la manutenzione del nuovo, o equivalenti per la manutenzione dell'esistente,
- aggiornamento della documentazione relativa;
- redazione del relativo "verbale di intervento".

6.3.1.1 Servizi di Assistenza e Manutenzione del nuovo

Per tale servizio vengono definite tre differenti fasce di performance:

- Low Performance (LP): con finestra di erogazione del servizio
Lun-Ven 08.00-17.00 oppure 09.00-18.00
- Medium Performance (MP): con finestra di erogazione del servizio
Lun-Ven 08.00-17.00 oppure 09.00-18.00 e Sab. 08.00-14.00
- High Performance (HP): con finestra di erogazione del servizio H24 7 giorni su 7

Le fasce LP, MP e HP rappresentano i livelli di servizio opzionali relativi all'assistenza e alla manutenzione che l'Amministrazione potrà richiedere separatamente.

Il livello di gravità del guasto segnalato sarà codificato attraverso dei Severity Code assegnati dal Call Center del Concorrente. Il Severity Code dovrà essere repentinamente segnalato dal Call Center ai referenti mediante gli strumenti di comunicazione disponibili (telefono, posta elettronica) assieme ad una diagnosi di massima del disservizio e ad una stima sulle modalità e sulle tempistiche di ripristino. I Severity Code sono di seguito identificati:

- **Severity Code 1 - Guasto Bloccante**: le funzionalità di base e/o maggiormente rilevanti non sono più operative.
- **Severity Code 2 - Disservizio**: le funzionalità di base sono operative ma il loro utilizzo non è soddisfacente.

Si precisa che il servizio di manutenzione sarà eseguito nel rispetto degli SLA riportati nella Guida alla Convenzione.

Nel presente progetto è stato previsto il servizio di manutenzione sugli apparati attivi forniti per un periodo di 36 mesi con profilo LP.

Allegato 1 - Richiesta Progetto Preliminare:

 IC ANGERA RPP
 PROT 582.pdf

Allegato 2 - Preventivo Economico Preliminare (IVA ESCLUSA) relativo ai prodotti e ai servizi richiesti sulla base del Listino di fornitura della Convenzione Consip-Reti Locali 5 ed ai lavori di realizzazione di opere civili accessorie alle forniture (listini DEI).
SEDE Plesso Secondaria 1° Grado ANGERA

Famiglia	Codice Articolo Convenzione	Descrizione Articolo Convenzione	Produttore	Quantità	Durata	Unità di misura	Prezzo senza IVA	UT Totale	Canone Anno 1 Totale	Canone Anno 2 Totale	Canone Anno 3 Totale
Armadi rack	DRCRAK115U0806A2	Fornitura in opera Armadio rack 19" da 15U, profondo 600mm, di larghezza 800mm	BRAND-REX TELECOM ITALIA	1		Pezzo	230,25	230,25			
Armadi rack	DRCFANI04A2	Fornitura in opera Gruppo di ventilazione a tetto	BRAND-REX TELECOM ITALIA	1		Pezzo	52,01	52,01			
Armadi rack	MMCACCCM001	Fornitura in opera Guida patch orizzontale altezza 1U	BRAND-REX TELECOM ITALIA	1		Pezzo	5,53	5,53			
Armadi rack	DRCSHF11U04FV2	Fornitura in opera Ripiano fisso	BRAND-REX TELECOM ITALIA	1		Pezzo	15,61	15,61			
Switch - Alcatel-Lucent	OS6450-P24LC	Fornitura in opera Switch tipo 2	TELECOM ITALIA ALCATEL-LUCENT	1		Pezzo	478,97	478,97			
Switch - Alcatel-Lucent	Configurazione OS6450-P24LC	Configurazione Switch tipo 2	TELECOM ITALIA	1		Pezzo	14,37	14,37			
Switch - Alcatel-Lucent	Manutenzione LP Anno 1 OS6450-P24LC	Manutenzione mensile LP Anno 1 Switch tipo 2	TELECOM ITALIA	1	12	Pezzo	4,80		4,80		
Switch - Alcatel-Lucent	Manutenzione LP successivo anno 1 OS6450-P24LC	Manutenzione mensile LP successivo anno 1 Switch tipo 2	TELECOM ITALIA	1	24	Pezzo	19,20			9,60	9,60
Cablaggio passivo	C6U-HF1-Rlx-305GY	Fornitura Cavo UTP cat.6, 100Ohm, rivestito con guaina esterna LSZH	BRAND-REX	610		Metro	0,35	213,50			
Cablaggio passivo	Installazione C6U-HF1-Rlx-305GY	Installazione Cavo UTP cat.6, 100Ohm, rivestito con guaina esterna LSZH	TELECOM ITALIA	610		Metro	0,45	274,50			
Cablaggio passivo	BR-KIT-3xRJ45 C6U	Fornitura Piastrina per scatole tipo UNI503 da esterno, da incasso o su facciata di torretta a pavimento complete di modulo con 3 connettori RJ45 di cat. 6 UTP, cornice, cestello e scatole	BRAND-REX	8		Pezzo	7,39	59,12			
Cablaggio passivo	Installazione BR-KIT-3xRJ45 C6U	Installazione Piastrina per scatole tipo UNI503 da esterno, da incasso o su facciata di torretta a pavimento complete di modulo con 3 connettori RJ45 di cat. 6 UTP, cornice, cestello e scatole	TELECOM ITALIA	8		Pezzo	19,26	154,08			
Cablaggio passivo	Cat 6 U plug	Fornitura in opera Connettore RJ-45 UTP cat. 6	BRAND-REX TELECOM ITALIA	20		Pezzo	1,54	30,80			
Cablaggio passivo	C6PCU010-444BB	Fornitura Cat6Plus 24 AWG U/UTP Stranded 4 Pair RJ45-RJ45 Blade Patch Cord Blue LS/OH IEC 332.1 Sheathed Cable	BRAND-REX TELECOM ITALIA	8		Pezzo	3,43	27,44			
Cablaggio passivo	C6PCU020-444BB	Fornitura Cat6Plus 24 AWG U/UTP Stranded 4 Pair RJ45-RJ45 Blade Patch Cord Blue LS/OH IEC 332.1 Sheathed Cable	BRAND-REX TELECOM ITALIA	8		Pezzo	3,78	30,24			
Apparati Wireless	AP5130DN	Fornitura in opera Access Point per ambienti interni	HUAWEI TELECOM ITALIA	8		Pezzo	149,37	1194,96			
Apparati Wireless	Configurazione AP5130DN	Configurazione Access point per reti wireless per ambienti interni	TELECOM ITALIA	8		Pezzo	16,44	131,52			
Apparati Wireless	Manutenzione LP Anno 1 AP5130DN	Manutenzione mensile LP Anno 1 Access point per reti wireless per ambienti interni	TELECOM ITALIA	8	12	Pezzo	1,44		11,52		
Apparati Wireless	Manutenzione LP successivo anno 1 AP5130DN	Manutenzione mensile LP successivo anno 1 Access point per reti wireless per ambienti interni	TELECOM ITALIA	8	24	Pezzo	6,00			24,00	24,00
Apparati Wireless	AC 6005	Fornitura in opera Sistema di gestione degli access point	HUAWEI TELECOM ITALIA	1		Pezzo	514,90	514,90			
Apparati Wireless	Configurazione AC 6005	Configurazione sistema di gestione degli access point	TELECOM ITALIA	1		Pezzo	56,64	56,64			
Apparati Wireless	Manutenzione LP Anno 1 AC 6005	Manutenzione mensile LP Anno 1 sistema di gestione degli access point	TELECOM ITALIA	1	12	Pezzo	5,16		5,16		
Apparati Wireless	Manutenzione LP successivo anno 1 AC 6005	Manutenzione mensile LP successivo anno 1 sistema di gestione degli access point	TELECOM ITALIA	1	24	Pezzo	20,64			10,32	10,32
Ritiro e smaltimento	ONERIO5	Lavori di rimozione delle parti passive - 1% del totale della sola fornitura di parti passive (cavi rame e fibra)	NA	1		Ordinativo	7,00	7,00			
Cablaggio passivo	BUND PAN-24P C6 UTP	Fornitura Patch panel altezza 1U non schermato, di tipo precaricato, equipaggiato con 24 porte RJ45 di cat. 6, per cavi UTP cat. 6	BRAND-REX	1		Pezzo	74,24	74,24			
Cablaggio passivo	Installazione BUND PAN-24P C6 UTP	Installazione Patch panel altezza 1U non schermato, di tipo precaricato, equipaggiato con 24 porte RJ45 di cat. 6, per cavi UTP cat. 6	TELECOM ITALIA	1		Pezzo	13,76	13,76			
Apparati Wireless	NSHS00WLANC	Fornitura in opera Software di gestione della piattaforma wireless	TELECOM ITALIA HUAWEI	1		Pezzo	1910,52	1910,52			
Apparati Wireless	Configurazione NSHS00WLANC	Configurazione Software di gestione della piattaforma wireless	TELECOM ITALIA	1		Pezzo	210,16	210,16			
Apparati Wireless	Manutenzione LP Anno 1 NSHS00WLANC	Manutenzione mensile LP Anno 1 Software di gestione della piattaforma wireless	TELECOM ITALIA	1	12	Pezzo	19,08		19,08		
Apparati Wireless	Manutenzione LP successivo anno 1 NSHS00WLANC	Manutenzione mensile LP successivo anno 1 Software di gestione della piattaforma wireless	TELECOM ITALIA	1	24	Pezzo	76,32			38,16	38,16
Dispositivi di Sicurezza	USG6310-BDL-AC	Fornitura in opera Dispositivi di sicurezza fascia base	TELECOM ITALIA HUAWEI	1		Pezzo	187,14	187,14			
Dispositivi di Sicurezza	Configurazione USG6310-BDL-AC	Configurazione Dispositivi di sicurezza fascia base	TELECOM ITALIA	1		Pezzo	14,97	14,97			
Dispositivi di Sicurezza	Manutenzione LP Anno 1 USG6310-BDL-AC	Manutenzione mensile LP Anno 1 Dispositivi di sicurezza fascia base	TELECOM ITALIA	1	12	Pezzo	1,92		1,92		
Dispositivi di Sicurezza	Manutenzione LP successivo anno 1 USG6310-BDL-AC	Manutenzione mensile LP successivo anno 1 Dispositivi di sicurezza fascia base	TELECOM ITALIA	1	24	Pezzo	7,44			3,72	3,72
Servizio di addestramento	Addestramento reti locali di base	Addestramento RL base (prezzo a singolo corso min. 2 gg)	TELECOM ITALIA	1		Singolo corso	560,00	560,00			
Cablaggio passivo	Certificazione PDL 10-50	Certificazione del cablaggio Numero PDL Min. 10 - Max. 50	TELECOM ITALIA	1		N. PDL	105,00	105,00			
Listino DEI	DEISERVIZI	Lavori di realizzazione di opere civili accessorie alla fornitura - Servizi	TELECOM ITALIA	1		Ordinativo	436,48	436,48			
Listino DEI	DEIMATERIALI	Lavori di realizzazione di opere civili accessorie alla fornitura - Materiali	LISTINO DEI	1		Ordinativo	740,33	740,33			
							TOTALE	7.744,04	42,48	85,80	85,80

Telecom Italia – Tutti i diritti riservati

SEDE Plesso Primaria Angera

Famiglia	Codice Articolo Convenzione	Descrizione Articolo Convenzione	Produttore	Quantità	Durata	Unità di misura	Prezzo senza IVA	UT Totale	Canone Anno 1 Totale	Canone Anno 2 Totale	Canone Anno 3 Totale
Armadi rack	DRCKRAK15U0806A2	Fornitura in opera Armadio rack 19" da 15U, profondo 600mm, di larghezza 800mm	BRAND-REX TELECOM ITALIA	1		Pezzo	230,25	230,25			
Armadi rack	DRCFANI04A2	Fornitura in opera Gruppo di ventilazione a tetto	BRAND-REX TELECOM ITALIA	1		Pezzo	52,01	52,01			
Armadi rack	MMCACCCM001	Fornitura in opera Guida patch orizzontale altezza 1U	TELECOM ITALIA BRAND-REX	1		Pezzo	5,53	5,53			
Armadi rack	DRCSHF1U04FV2	Fornitura in opera Ripiano fisso	BRAND-REX TELECOM ITALIA	1		Pezzo	15,61	15,61			
Switch - Alcatel-Lucent	OS6450-P24LC	Fornitura in opera Switch tipo 2	TELECOM ITALIA ALCATEL-LUCENT	1		Pezzo	478,97	478,97			
Switch - Alcatel-Lucent	Configurazione OS6450-P24LC	Configurazione Switch tipo 2	TELECOM ITALIA	1		Pezzo	14,37	14,37			
Switch - Alcatel-Lucent	Manutenzione LP Anno 1 OS6450-P24LC	Manutenzione mensile LP Anno 1 Switch tipo 2	TELECOM ITALIA	1	12	Pezzo	4,80		4,80		
Switch - Alcatel-Lucent	Manutenzione LP successivo anno 1 OS6450-P24LC	Manutenzione mensile LP successivo anno 1 Switch tipo 2	TELECOM ITALIA	1	24	Pezzo	19,20			9,60	9,60
Cablaggio passivo	C6U-HF1-Rlx-305GY	Fornitura Cavo UTP cat.6, 100Ohm, rivestito con guaina esterna LSZH	BRAND-REX	305		Metro	0,35	106,75			
Cablaggio passivo	Installazione C6U-HF1-Rlx-305GY	Installazione Cavo UTP cat.6, 100Ohm, rivestito con guaina esterna LSZH	TELECOM ITALIA	305		Metro	0,45	137,25			
Cablaggio passivo	BR-KIT-3xRJ45 C6U	Fornitura Piastrina per scatole tipo UNI503 da esterno, da incasso o su facciata di torretta a pavimento complete di modulo con 3 connettori RJ45 di cat. 6 UTP, cornice, cestello e scatole	BRAND-REX	4		Pezzo	7,39	29,56			
Cablaggio passivo	Installazione BR-KIT-3xRJ45 C6U	Installazione Piastrina per scatole tipo UNI503 da esterno, da incasso o su facciata di torretta a pavimento complete di modulo con 3 connettori RJ45 di cat. 6 UTP, cornice, cestello e scatole	TELECOM ITALIA	4		Pezzo	19,26	77,04			
Cablaggio passivo	Cat 6 U plug	Fornitura in opera Connettore RJ-45 UTP cat. 6	BRAND-REX TELECOM ITALIA	10		Pezzo	1,54	15,40			
Cablaggio passivo	C6PCU010-444BB	Fornitura Cat6Plus 24 AWG U/UTP Stranded 4 Pair RJ45 - RJ45 Blade Patch Cord Blue LS/OH IEC 332.1 Sheathed Cable with Blue Boots 1m	BRAND-REX TELECOM ITALIA	8		Pezzo	3,43	27,44			
Cablaggio passivo	C6PCU020-444BB	Fornitura Cat6Plus 24 AWG U/UTP Stranded 4 Pair RJ45 - RJ45 Blade Patch Cord Blue LS/OH IEC 332.1 Sheathed Cable with Blue Boots 2m	BRAND-REX TELECOM ITALIA	8		Pezzo	3,78	30,24			
Apparati Wireless	AP5130DN	Fornitura in opera Access Point per ambienti interni	TELECOM ITALIA HUAWEI	3		Pezzo	149,37	448,11			
Apparati Wireless	Configurazione AP5130DN	Configurazione Access point per reti wireless per ambienti interni	TELECOM ITALIA	3		Pezzo	16,44	49,32			
Apparati Wireless	Manutenzione LP Anno 1 AP5130DN	Manutenzione mensile LP Anno 1 Access point per reti wireless per ambienti interni	TELECOM ITALIA	3	12	Pezzo	1,44		4,32		
Apparati Wireless	Manutenzione LP successivo anno 1 AP5130DN	Manutenzione mensile LP successivo anno 1 Access point per reti wireless per ambienti interni	TELECOM ITALIA	3	24	Pezzo	6,00			9,00	9,00
Apparati Wireless	AC 6005	Fornitura in opera Sistema di gestione degli access point	HUAWEI TELECOM ITALIA	1		Pezzo	514,90	514,90			
Apparati Wireless	Configurazione AC 6005	Configurazione sistema di gestione degli access point	TELECOM ITALIA	1		Pezzo	56,64	56,64			
Apparati Wireless	Manutenzione LP Anno 1 AC 6005	Manutenzione mensile LP Anno 1 sistema di gestione degli access point	TELECOM ITALIA	1	12	Pezzo	5,16		5,16		
Apparati Wireless	Manutenzione LP successivo anno 1 AC 6005	Manutenzione mensile LP successivo anno 1 sistema di gestione degli access point	TELECOM ITALIA	1	24	Pezzo	20,64			10,32	10,32
Ritiro e smaltimento	ONERIOS	Lavori di rimozione delle parti passive - 1% del totale della sola fornitura di parti passive (cavi rame e fibra)	NA	1		Ordinativo	5,70	5,70			
Cablaggio passivo	BUND PAN-24P C6 UTP	Fornitura Patch panel altezza 1 U non schermato, di tipo precaricato, equipaggiato con 24 porte RJ45 di cat. 6, per cavi UTP cat. 6	BRAND-REX	1		Pezzo	74,24	74,24			
Cablaggio passivo	Installazione BUND PAN-24P C6 UTP	Installazione Patch panel altezza 1 U non schermato, di tipo precaricato, equipaggiato con 24 porte RJ45 di cat. 6, per cavi UTP cat. 6	TELECOM ITALIA	1		Pezzo	13,76	13,76			
Apparati Wireless	NSHS00WLANC	Fornitura in opera Software di gestione della piattaforma wireless	TELECOM ITALIA HUAWEI	1		Pezzo	1910,52	1910,52			
Apparati Wireless	Configurazione NSHS00WLANC	Configurazione Software di gestione della piattaforma wireless	TELECOM ITALIA	1		Pezzo	210,16	210,16			
Apparati Wireless	Manutenzione LP Anno 1 NSHS00WLANC	Manutenzione mensile LP Anno 1 Software di gestione della piattaforma wireless	TELECOM ITALIA	1	12	Pezzo	19,08		19,08		
Apparati Wireless	Manutenzione LP successivo anno 1 NSHS00WLANC	Manutenzione mensile LP successivo anno 1 Software di gestione della piattaforma wireless	TELECOM ITALIA	1	24	Pezzo	76,32			38,16	38,16
Servizio di addestramento e	Addestramento reti locali di base	Addestramento RL base (prezzo a singolo corso min. 2 gg)	TELECOM ITALIA	1		Singolo cors	560,00	560,00			
Cablaggio passivo	Certificazione PDL 10-50	Certificazione del cablaggio Numero PDL Min. 10 - Max. 50	TELECOM ITALIA	1		N. PDL	105,00	105,00			
Dispositivi di Sicurezza	USG6310-BDL-AC	Fornitura in opera Dispositivi di sicurezza fascia base	TELECOM ITALIA HUAWEI	1		Pezzo	187,14	187,14			
Dispositivi di Sicurezza	Configurazione USG6310-BDL-AC	Configurazione Dispositivi di sicurezza fascia base	TELECOM ITALIA	1		Pezzo	14,97	14,97			
Dispositivi di Sicurezza	Manutenzione LP Anno 1 USG6310-BDL-AC	Manutenzione mensile LP Anno 1 Dispositivi di sicurezza fascia base	TELECOM ITALIA	1	12	Pezzo	1,92		1,92		
Dispositivi di Sicurezza	Manutenzione LP successivo anno 1 USG6310-BDL-AC	Manutenzione mensile LP successivo anno 1 Dispositivi di sicurezza fascia base	TELECOM ITALIA	1	24	Pezzo	7,44			3,72	3,72
Listino DEI	DEISERVIZI	Lavori di realizzazione di opere civili accessorie alla fornitura - Servizi	TELECOM ITALIA	1		Ordinativo	353,87	353,87			
Listino DEI	DEIMATERIALI	Lavori di realizzazione di opere civili accessorie alla fornitura - Materiali	LISTINO DEI	1		Ordinativo	616,42	616,42			
							TOTALE	6.341,17	35,28	70,80	70,80

SEDE Plesso Primaria Taino

Famiglia	Codice Articolo Convenzione	Descrizione Articolo Convenzione	Produttore	Quantità	Durata	Unità di misura	Prezzo senza IVA	UT Totale	Canone Anno 1 Totale	Canone Anno 2 Totale	Canone Anno 3 Totale
Armadi rack	DRCRAK115U0806A2	Fornitura in opera Armadio rack 19" da 15U, profondo 600mm, di larghezza 800mm	BRAND-REX TELECOM ITALIA	1		Pezzo	230,25	230,25			
Armadi rack	DRCFANI04A2	Fornitura in opera Gruppo di ventilazione a tetto	BRAND-REX TELECOM ITALIA	1		Pezzo	52,01	52,01			
Armadi rack	MMCACCCM001	Fornitura in opera Guida patch orizzontale altezza 1U	BRAND-REX TELECOM ITALIA	1		Pezzo	5,53	5,53			
Armadi rack	DRCSHFI1U04FV2	Fornitura in opera Ripiano fisso	BRAND-REX TELECOM ITALIA	1		Pezzo	15,61	15,61			
Switch - Alcatel-Lucent	OS6450-P24LC	Fornitura in opera Switch tipo 2	TELECOM ITALIA ALCATEL-LUCENT	1		Pezzo	478,97	478,97			
Switch - Alcatel-Lucent	Configurazione OS6450-P24LC	Configurazione Switch tipo 2	TELECOM ITALIA	1		Pezzo	14,37	14,37			
Switch - Alcatel-Lucent	Manutenzione LP Anno 1 OS6450-P24LC	Manutenzione mensile LP Anno 1 Switch tipo 2	TELECOM ITALIA	1	12	Pezzo	4,80		4,80		
Switch - Alcatel-Lucent	Manutenzione LP successivo anno 1 OS6450-P24LC	Manutenzione mensile LP successivo anno 1 Switch tipo 2	TELECOM ITALIA	1	24	Pezzo	19,20			9,60	9,60
Cablaggio passivo	C6U-HF1-Rlx-305GY	Fornitura Cavo UTP cat.6, 1000hm, rivestito con guaina esterna LSZH	BRAND-REX	305		Metro	0,35	106,75			
Cablaggio passivo	Installazione C6U-HF1-Rlx-305GY	Installazione Cavo UTP cat.6, 1000hm, rivestito con guaina esterna LSZH	TELECOM ITALIA	305		Metro	0,45	137,25			
Cablaggio passivo	BR-KIT-3xRJ45 C6U	Fornitura Piastrina per scatole tipo UNI503 da esterno, da incasso o su facciata di torretta a pavimento complete di modulo con 3 connettori RJ45 di cat. 6 UTP, cornice, cestello e scatole	BRAND-REX	5		Pezzo	7,39	36,95			
Cablaggio passivo	Installazione BR-KIT-3xRJ45 C6U	Installazione Piastrina per scatole tipo UNI503 da esterno, da incasso o su facciata di torretta a pavimento complete di modulo con 3 connettori RJ45 di cat. 6 UTP, cornice, cestello e scatole	TELECOM ITALIA	5		Pezzo	19,26	96,30			
Cablaggio passivo	Cat 6 U plug	Fornitura in opera Connettore RJ-45 UTP cat. 6	BRAND-REX TELECOM ITALIA	10		Pezzo	1,54	15,40			
Cablaggio passivo	C6PCU010-444BB	Fornitura Cat6Plus 24 AWG U/UTP Stranded 4 Pair RJ45 - RJ45 Blade Patch Cord Blue LS/OH IEC 332.1 Sheathed Cable with Blue Boots 1m	BRAND-REX TELECOM ITALIA	5		Pezzo	3,43	17,15			
Cablaggio passivo	C6PCU020-444BB	Fornitura Cat6Plus 24 AWG U/UTP Stranded 4 Pair RJ45 - RJ45 Blade Patch Cord Blue LS/OH IEC 332.1 Sheathed Cable with Blue Boots 2m	BRAND-REX TELECOM ITALIA	5		Pezzo	3,78	18,90			
Apparati Wireless	AP5130DN	Fornitura in opera Access Point per ambienti interni	HUAWEI TELECOM ITALIA	5		Pezzo	149,37	746,85			
Apparati Wireless	Configurazione AP5130DN	Configurazione Access point per reti wireless per ambienti interni	TELECOM ITALIA	5		Pezzo	16,44	82,20			
Apparati Wireless	Manutenzione LP Anno 1 AP5130DN	Manutenzione mensile LP Anno 1 Access point per reti wireless per ambienti interni	TELECOM ITALIA	5	12	Pezzo	1,44		7,20		
Apparati Wireless	Manutenzione LP successivo anno 1 AP5130DN	Manutenzione mensile LP successivo anno 1 Access point per reti wireless per ambienti interni	TELECOM ITALIA	5	24	Pezzo	6,00			15,00	15,00
Apparati Wireless	AC 6005	Fornitura in opera Sistema di gestione degli access point	HUAWEI TELECOM ITALIA	1		Pezzo	514,90	514,90			
Apparati Wireless	Configurazione AC 6005	Configurazione sistema di gestione degli access point	TELECOM ITALIA	1		Pezzo	56,64	56,64			
Apparati Wireless	Manutenzione LP Anno 1 AC 6005	Manutenzione mensile LP Anno 1 sistema di gestione degli access point	TELECOM ITALIA	1	12	Pezzo	5,16		5,16		
Apparati Wireless	Manutenzione LP successivo anno 1 AC 6005	Manutenzione mensile LP successivo anno 1 sistema di gestione degli access point	TELECOM ITALIA	1	24	Pezzo	20,64			10,32	10,32
Ritiro e smaltimento	ONER105	Lavori di rimozione delle parti passive - 1% del totale della sola fornitura di parti passive (cavi rame e fibra)	NA	1		Ordinativo	5,34	5,34			
Cablaggio passivo	BUND PAN-24P C6 UTP	Fornitura Patch panel altezza 1 U non schermato, di tipo precaricato, equipaggiato con 24 porte RJ45 di cat. 6, per cavi UTP cat. 6	BRAND-REX	1		Pezzo	74,24	74,24			
Cablaggio passivo	Installazione BUND PAN-24P C6 UTP	Installazione Patch panel altezza 1 U non schermato, di tipo precaricato, equipaggiato con 24 porte RJ45 di cat. 6, per cavi UTP cat. 6	TELECOM ITALIA	1		Pezzo	13,76	13,76			
Apparati Wireless	NSSH00WLANC	Fornitura in opera Software di gestione della piattaforma wireless	TELECOM ITALIA HUAWEI	1		Pezzo	1910,52	1910,52			
Apparati Wireless	Configurazione NSH00WLANC	Configurazione Software di gestione della piattaforma wireless	TELECOM ITALIA	1		Pezzo	210,16	210,16			
Apparati Wireless	Manutenzione LP Anno 1 NSH00WLANC	Manutenzione mensile LP Anno 1 Software di gestione della piattaforma wireless	TELECOM ITALIA	1	12	Pezzo	19,08		19,08		
Apparati Wireless	Manutenzione LP successivo anno 1 NSH00WLANC	Manutenzione mensile LP successivo anno 1 Software di gestione della piattaforma wireless	TELECOM ITALIA	1	24	Pezzo	76,32			38,16	38,16
Servizio di addestramento e	Addestramento reti locali di base	Addestramento RL base (prezzo a singolo corso min. 2 gg)	TELECOM ITALIA	1		Singolo corso	560,00	560,00			
Cablaggio passivo	Certificazione PDL 10-50	Certificazione del cablaggio Numero PDL Min. 10 - Max. 50	TELECOM ITALIA	1		N. PDL	105,00	105,00			
Dispositivi di Sicurezza	USG6310-BDL-AC	Fornitura in opera Dispositivi di sicurezza fascia base	TELECOM ITALIA HUAWEI	1		Pezzo	187,14	187,14			
Dispositivi di Sicurezza	Configurazione USG6310-BDL-AC	Configurazione Dispositivi di sicurezza fascia base	TELECOM ITALIA	1		Pezzo	14,97	14,97			
Dispositivi di Sicurezza	Manutenzione LP Anno 1 USG6310-BDL-AC	Manutenzione mensile LP Anno 1 Dispositivi di sicurezza fascia base	TELECOM ITALIA	1	12	Pezzo	1,92		1,92		
Dispositivi di Sicurezza	Manutenzione LP successivo anno 1 USG6310-BDL-AC	Manutenzione mensile LP successivo anno 1 Dispositivi di sicurezza fascia base	TELECOM ITALIA	1	24	Pezzo	7,44			3,72	3,72
Listino DEI	DEIMATERIALI	Lavori di realizzazione di opere civili accessorie alla fornitura - Materiali	LISTINO DEI	1		Ordinativo	612,66	612,66			
Listino DEI	DEISERVIZI	Lavori di realizzazione di opere civili accessorie alla fornitura - Servizi	TELECOM ITALIA	1		Ordinativo	350,11	350,11			
TOTALE								6.669,93	38,16	76,80	76,80

Forniture DEI

Dettaglio delle forniture DEI (già comprese nel preventivo economico preliminare all'allegato 2)

SEDE Plesso Secondaria 1° Grado ANGERA

ID Voce	Codice DEI	Attività valorizzate a Listino DEI	Q.tà	Subtotale MO	Subtotale MAT	Subtotale MDO+MAT
1	025090a	Canale portacavi in pvc rigido, divisibile in scomparti, completo di coperchio, installato a parete o soffitto inclusi raccordi e terminali: 60 x 40 mm	20	148,61	121,59	270,20
2	025111c	Tubo protettivo flessibile, serie pesante, in polipropilene autoestinguente e autorinvenente, per edilizia prefabbricata, conforme CEI 50086, del Ø nominale di: 25 mm	20	3,28	105,92	109,20
3	013119d	scatola di derivazione 20 x 20 x 30 mm	2	12,54	12,54	25,08
4	025019b	Cavo flessibile conforme CEI 20-13, designazione secondo CEI UNEL 35011, isolato con gomma etilenpropilenica ad alto modulo con guaina in pvc, tensione nominale 0,6/1 kV, non propagante l'incendio conforme CEI 20-22 II: 3X2,5	20	43,42	30,18	73,60
5	095106j	pannello con 5 prese di corrente universali 16 A bipasso ed un interruttore bipolare	1	0,00	191,18	191,18
6	025019b	Cavo flessibile conforme CEI 20-13, designazione secondo CEI UNEL 35011, isolato con gomma etilenpropilenica ad alto modulo con guaina in pvc, tensione nominale 0,6/1 kV, non propagante l'incendio conforme CEI 20-22 II: tripolare FG7OR: sezione 2,5 mmq	10	3,31	33,49	36,80
7	A25028a	Perforazione a sezione circolare, in strutture murarie di qualsiasi tipo e spessore, eseguite con impiego di martello perforatore compresa la pulizia dei fori con aria compressa, diametro del foro 11 ÷ 35 mm: su muratura in calcestruzzo anche armato o pietra naturale	5	0,00	325,95	325,95
8	M01024b	Prezzo comprensivo di spese generali ed utili d'impresa pari al 28,70%	7	240,94	0,00	240,94
9	095095a	IPresa modulare 8 pin tipo RJ45, in ABS, in scatola da parete o da incasso, completa di supporto e placca in resina per cavi UTP	20	275,36	413,04	688,40
				727,46	1.233,88	1.961,35

DEI SERVIZI SCONTATO 40%	€ 436,48
DEI MATERIALI SCONTATO 40%	€ 740,33
TOTALE DEI SCONTATO 40%	€ 1.176,81

SEDE Plesso Primaria Angera

ID Voce	Codice DEI	Attività valorizzate a Listino DEI	Q.tà	Subtotale MO	Subtotale MAT	Subtotale MDO+MAT
1	025090a	Canale portacavi in pvc rigido, divisibile in scomparti, completo di coperchio, installato a parete o soffitto inclusi raccordi e terminali: 60 x 40 mm	20	148,61	121,59	270,20
2	025111c	Tubo protettivo flessibile, serie pesante, in polipropilene autoestinguento e autorinvenente, per edilizia prefabbricata, conforme CEI 50086, del Ø nominale di: 25 mm	20	3,28	105,92	109,20
3	013119d	scatola di derivazione 20 x 20 x 30 mm	2	12,54	12,54	25,08
4	025019b	Cavo flessibile conforme CEI 20-13, designazione secondo CEI UNEL 35011, isolato con gomma etilenpropilenica ad alto modulo con guaina in pvc, tensione nominale 0,6/1 kV, non propagante l'incendio conforme CEI 20-22 II: 3X2,5	20	43,42	30,18	73,60
5	095106j	pannello con 5 prese di corrente universali 16 A bipasso ed un interruttore bipolare	1	0,00	191,18	191,18
6	025019b	Cavo flessibile conforme CEI 20-13, designazione secondo CEI UNEL 35011, isolato con gomma etilenpropilenica ad alto modulo con guaina in pvc, tensione nominale 0,6/1 kV, non propagante l'incendio conforme CEI 20-22 II: tripolare FG7OR: sezione 2,5 mmq	10	3,31	33,49	36,80
7	A25028a	Perforazione a sezione circolare, in strutture murarie di qualsiasi tipo e spessore, eseguite con impiego di martello perforatore compresa la pulizia dei fori con aria compressa, diametro del foro 11 ÷ 35 mm: su muratura in calcestruzzo anche armato o pietra naturale	5	0,00	325,95	325,95
8	M01024b	Prezzo comprensivo di spese generali ed utili d'impresa pari al 28,70%	7	240,94	0,00	240,94
9	095095a	IPresa modulare 8 pin tipo RJ45, in ABS, in scatola da parete o da incasso, completa di supporto e placca in resina per cavi UTP	10	137,68	206,52	344,20
				589,78	1.027,36	1.617,15

DEI SERVIZI SCONTATO 40%	€ 353,87
DEI MATERIALI SCONTATO 40%	€ 616,42
TOTALE DEI SCONTATO 40%	€ 970,29

SEDE Plesso Primaria Taino

ID Voce	Codice DEI	Attività valorizzate a Listino DEI	Q.tà	Subtotale MO	Subtotale MAT	Subtotale MDO+MAT
1	025090a	Canale portacavi in pvc rigido, divisibile in scomparti, completo di coperchio, installato a parete o soffitto inclusi raccordi e terminali: 60 x 40 mm	20	148,61	121,59	270,20
2	025111c	Tubo protettivo flessibile, serie pesante, in polipropilene autoestinguento e autorinvenente, per edilizia prefabbricata, conforme CEI 50086, del Ø nominale di: 25 mm	20	3,28	105,92	109,20
3	013119d	scatola di derivazione 20 x 20 x 30 mm	1	6,27	6,27	12,54
4	025019b	Cavo flessibile conforme CEI 20-13, designazione secondo CEI UNEL 35011, isolato con gomma etilenpropilenica ad alto modulo con guaina in pvc, tensione nominale 0,6/1 kV, non propagante l'incendio conforme CEI 20-22 II: 3X2,5	20	43,42	30,18	73,60
5	095106j	pannello con 5 prese di corrente universali 16 A bipasso ed un interruttore bipolare	1	0,00	191,18	191,18
6	025019b	Cavo flessibile conforme CEI 20-13, designazione secondo CEI UNEL 35011, isolato con gomma etilenpropilenica ad alto modulo con guaina in pvc, tensione nominale 0,6/1 kV, non propagante l'incendio conforme CEI 20-22 II: tripolare FG7OR: sezione 2,5 mmq	10	3,31	33,49	36,80
7	A25028a	Perforazione a sezione circolare, in strutture murarie di qualsiasi tipo e spessore, eseguite con impiego di martello perforatore compresa la pulizia dei fori con aria compressa, diametro del foro 11 ÷ 35 mm: su muratura in calcestruzzo anche armato o pietra naturale	5	0,00	325,95	325,95
8	M01024b	Prezzo comprensivo di spese generali ed utili d'impresa pari al 28,70%	7	240,94	0,00	240,94
9	095095a	IPresa modulare 8 pin tipo RJ45, in ABS, in scatola da parete o da incasso, completa di supporto e placca in resina per cavi UTP	10	137,68	206,52	344,20
				583,51	1.021,09	1.604,61

DEI SERVIZI SCONTATO 40%	€ 350,11
DEI MATERIALI SCONTATO 40%	€ 612,66
TOTALE DEI SCONTATO 40%	€ 962,76

Allegato 3 - Datasheet

 OmniSwitch_6450_2
4-48_datasheet_EN.1

Huawei AP5030DN



Huawei AC6005



HUAWAI USG6300

and AP5130DN Broch Brochure-Detailed.pd Series Next-Generati